

华安大国新经济股票型证券投资基金 2025 年中期报告

2025 年 6 月 30 日

基金管理人：华安基金管理有限公司

基金托管人：中国建设银行股份有限公司

送出日期：2025 年 8 月 30 日

§ 1 重要提示及目录

1.1 重要提示

基金管理人的董事会、董事保证本报告所载资料不存在虚假记载、误导性陈述或重大遗漏，并对其内容的真实性、准确性和完整性承担个别及连带的法律责任。本中期报告已经三分之二以上独立董事签字同意，并由董事长签发。

基金托管人中国建设银行股份有限公司根据本基金合同规定，于 2025 年 8 月 27 日复核了本报告中的财务指标、净值表现、利润分配情况、财务会计报告、投资组合报告等内容，保证复核内容不存在虚假记载、误导性陈述或者重大遗漏。

基金管理人承诺以诚实信用、勤勉尽责的原则管理和运用基金资产，但不保证基金一定盈利。

基金的过往业绩并不代表其未来表现。投资有风险，投资者在作出投资决策前应仔细阅读本基金的招募说明书及其更新。

本报告中财务资料未经审计。

本报告期自 2025 年 1 月 1 日起至 6 月 30 日止。

1.2 目录

§ 1 重要提示及目录	2
1.1 重要提示	2
1.2 目录	3
§ 2 基金简介	5
2.1 基金基本情况	5
2.2 基金产品说明	5
2.3 基金管理人和基金托管人	5
2.4 信息披露方式	6
2.5 其他相关资料	6
§ 3 主要财务指标和基金净值表现	6
3.1 主要会计数据和财务指标	6
3.2 基金净值表现	7
§ 4 管理人报告	9
4.1 基金管理人及基金经理情况	9
4.2 管理人对报告期内本基金运作合规守信情况的说明	10
4.3 管理人对报告期内公平交易情况的专项说明	10
4.4 管理人对报告期内基金的投资策略和业绩表现的说明	11
4.5 管理人对宏观经济、证券市场及行业走势的简要展望	12
4.6 管理人对报告期内基金估值程序等事项的说明	12
4.7 管理人对报告期内基金利润分配情况的说明	12
4.8 报告期内管理人对本基金持有人数或基金资产净值预警情形的说明	12
§ 5 托管人报告	13
5.1 报告期内本基金托管人合规守信情况声明	13
5.2 托管人对报告期内本基金投资运作合规守信、净值计算、利润分配等情况的说明	13
5.3 托管人对本中期报告中财务信息等内容真实、准确和完整发表意见	13
§ 6 半年度财务会计报告（未经审计）	13
6.1 资产负债表	13
6.2 利润表	14
6.3 净资产变动表	16
6.4 报表附注	18
§ 7 投资组合报告	38
7.1 期末基金资产组合情况	38
7.2 报告期末按行业分类的股票投资组合	39
7.3 期末按公允价值占基金资产净值比例大小排序的所有股票投资明细	39
7.4 报告期内股票投资组合的重大变动	48
7.5 期末按债券品种分类的债券投资组合	50
7.6 期末按公允价值占基金资产净值比例大小排序的前五名债券投资明细	50
7.7 期末按公允价值占基金资产净值比例大小排序的所有资产支持证券投资明细	50
7.8 报告期末按公允价值占基金资产净值比例大小排序的前五名贵金属投资明细	50

7.9 期末按公允价值占基金资产净值比例大小排序的前五名权证投资明细	50
7.10 本基金投资股指期货的投资政策	50
7.11 报告期末本基金投资的国债期货交易情况说明	51
7.12 投资组合报告附注	51
§ 8 基金份额持有人信息	51
8.1 期末基金份额持有人户数及持有人结构	51
8.2 期末基金管理人的从业人员持有本基金的情况	52
8.3 期末基金管理人的从业人员持有本开放式基金份额总量区间情况	52
§ 9 开放式基金份额变动	52
§ 10 重大事件揭示	53
10.1 基金份额持有人大会决议	53
10.2 基金管理人、基金托管人的专门基金托管部门的重大人事变动	53
10.3 涉及基金管理人、基金财产、基金托管业务的诉讼	53
10.4 基金投资策略的改变	53
10.5 为基金进行审计的会计师事务所情况	53
10.6 管理人、托管人及其高级管理人员受稽查或处罚等情况	53
10.7 基金租用证券公司交易单元的有关情况	53
10.8 其他重大事件	57
§ 11 影响投资者决策的其他重要信息	58
11.1 报告期内单一投资者持有基金份额比例达到或超过 20%的情况	58
§ 12 备查文件目录	58
12.1 备查文件目录	58
12.2 存放地点	58
12.3 查阅方式	58

§ 2 基金简介

2.1 基金基本情况

基金名称	华安大国新经济股票型证券投资基金	
基金简称	华安大国新经济股票	
基金主代码	000549	
基金运作方式	契约型开放式	
基金合同生效日	2014 年 4 月 14 日	
基金管理人	华安基金管理有限公司	
基金托管人	中国建设银行股份有限公司	
报告期末基金份额总额	22,158,896.80 份	
基金合同存续期	不定期	
下属分级基金的基金简称	华安大国新经济股票 A	华安大国新经济股票 C
下属分级基金的交易代码	000549	016291
报告期末下属分级基金的份额总额	22,004,891.42 份	154,005.38 份

2.2 基金产品说明

投资目标	本基金重点投资于与大国新经济相关的子行业或企业，在严格控制风险的前提下，力争把握标的行业投资机会实现基金资产的长期稳健增值。
投资策略	1、资产配置策略 2、股票投资策略 3、债券投资策略 4、股指期货投资策略 5、权证投资策略 6、资产支持证券的投资 7、存托凭证投资策略
业绩比较基准	90%×中证 800 指数收益率+10%×中国债券总指数收益率
风险收益特征	本基金为股票型基金，基金的风险与预期收益都要高于混合型基金、债券型基金和货币市场基金，属于证券投资基金中的中高风险投资品种。

2.3 基金管理人和基金托管人

项目		基金管理人	基金托管人
名称		华安基金管理有限公司	中国建设银行股份有限公司
信息披露负责人	姓名	杨牧云	王小飞
	联系电话	021-38969999	021-60637103
	电子邮箱	service@huaan.com.cn	wangxiaofei.zh@ccb.com
客户服务电话		4008850099	021-60637228
传真		021-68863414	021-60635778

注册地址	中国（上海）自由贸易试验区临港新片区环湖西二路 888 号 B 楼 2118 室	北京市西城区金融大街 25 号
办公地址	中国（上海）自由贸易试验区世纪大道 8 号国金中心二期 31 - 32 层	北京市西城区闹市口大街 1 号院 1 号楼
邮政编码	200120	100033
法定代表人	朱学华	张金良

2.4 信息披露方式

本基金选定的信息披露报纸名称	证券时报
登载基金中期报告正文的管理人互联网网址	www.huaan.com.cn
基金中期报告备置地点	中国（上海）自由贸易试验区世纪大道 8 号国金中心二期 31 - 32 层

2.5 其他相关资料

项目	名称	办公地址
注册登记机构	华安基金管理有限公司	中国（上海）自由贸易试验区世纪大道 8 号国金中心二期 31 - 32 层

§ 3 主要财务指标和基金净值表现

3.1 主要会计数据和财务指标

金额单位：人民币元

3.1.1 期间数 据和指标	报告期(2025 年 1 月 1 日-2025 年 6 月 30 日)	
	华安大国新经济股票 A	华安大国新经济股票 C
本期已实现收益	256,042.13	338.69
本期利润	1,232,177.29	16,887.63
加权平均基金份额本期利润	0.0549	0.1062
本期加权平均净值利润率	2.02%	3.98%
本期基金份额净值增长率	1.89%	1.61%
3.1.2 期末数 据和指标	报告期末(2025 年 6 月 30 日)	

期末可供分配利润	38,644,363.71	263,464.63
期末可供分配基金份额利润	1.7562	1.7107
期末基金资产净值	60,649,255.13	417,470.01
期末基金份额净值	2.756	2.711
3.1.3 累计期末指标	报告期末(2025年6月30日)	
基金份额累计净值增长率	175.60%	-18.76%

注：1、所述基金业绩指标不包括持有人认购或交易基金的各项费用，计入费用后实际收益水平要低于所列数字。

2、本期已实现收益指基金本期利息收入、投资收益、其他收入（不含公允价值变动收益）扣除相关费用和信用减值损失后的余额，本期利润为本期已实现收益加上本期公允价值变动收益。

3、期末可供分配利润采用期末资产负债表中未分配利润与未分配利润中已实现部分的孰低数（为期末余额，不是当期发生数）。

4、本基金 2022 年 8 月 11 日起新增 C 类基金份额。

3.2 基金净值表现

3.2.1 基金份额净值增长率及其与同期业绩比较基准收益率的比较

华安大国新经济股票 A

阶段	份额净值增长率①	份额净值增长率标准差②	业绩比较基准收益率③	业绩比较基准收益率标准差④	①-③	②-④
过去一个月	4.91%	0.86%	2.69%	0.56%	2.22%	0.30%
过去三个月	0.25%	1.50%	1.20%	1.06%	-0.95%	0.44%
过去六个月	1.89%	1.46%	0.78%	0.97%	1.11%	0.49%
过去一年	22.65%	1.85%	14.14%	1.30%	8.51%	0.55%
过去三年	-18.49%	1.46%	-9.26%	1.02%	-9.23%	0.44%
自基金合同生效起至今	175.60%	1.72%	64.56%	1.24%	111.04%	0.48%

华安大国新经济股票 C

阶段	份额净值增长	份额净值增长率标	业绩比较基准收益	业绩比较基准收益率标准差	①-③	②-④
----	--------	----------	----------	--------------	-----	-----

	率①	准差②	率③	④		
过去一个月	4.87%	0.86%	2.69%	0.56%	2.18%	0.30%
过去三个月	0.11%	1.49%	1.20%	1.06%	-1.09%	0.43%
过去六个月	1.61%	1.46%	0.78%	0.97%	0.83%	0.49%
过去一年	21.95%	1.85%	14.14%	1.30%	7.81%	0.55%
过去三年	-	-	-	-	-	-
自基金合同生效 起至今	-18.76%	1.47%	-5.06%	1.02%	- 13.70%	0.45%

注：本基金 2022 年 8 月 11 日起新增 C 类基金份额。

3.2.2 自基金合同生效以来基金份额累计净值增长率变动及其与同期业绩比较基准收益率变动的比较

华安大国新经济股票A累计净值增长率与同期业绩比较基准收益率的历史走势对比图

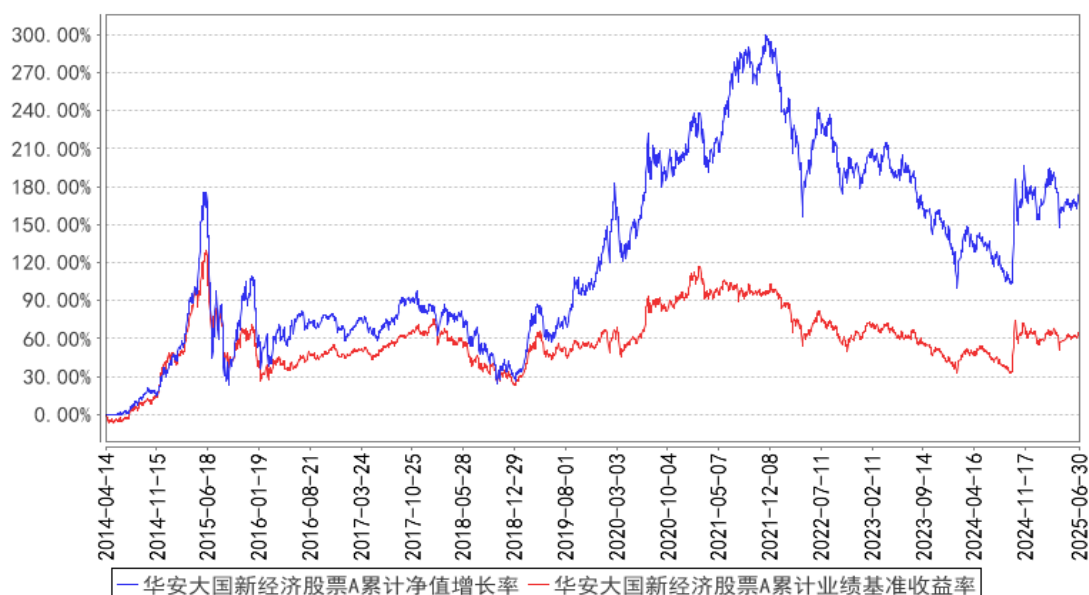

华安大国新经济股票C累计净值增长率与同期业绩比较基准收益率的历史走势对比图

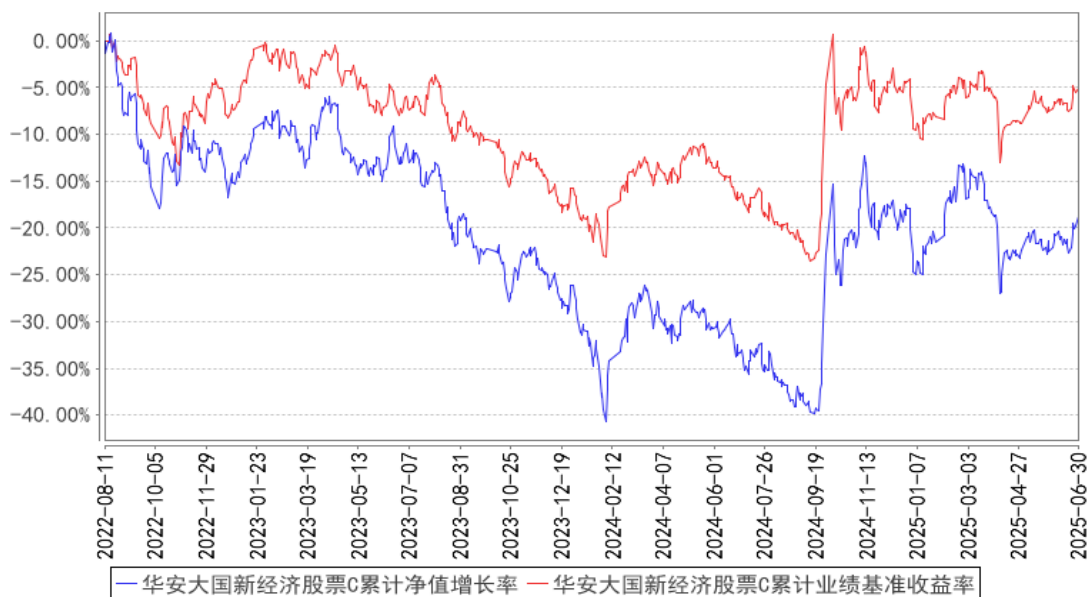

注：华安大国新经济股票型证券投资基金自 2022 年 8 月 11 日起新增 C 类基金份额。

§ 4 管理人报告

4.1 基金管理人及基金经理情况

4.1.1 基金管理人及其管理基金的经验

华安基金管理有限公司经中国证监会证监基金字[1998]20 号文批准于 1998 年 6 月设立，是国内首批基金管理公司之一，注册资本 1.5 亿元人民币，公司总部设在上海陆家嘴金融贸易区。目前的股东为国泰海通证券股份有限公司、上海上国投资产管理有限公司、上海锦江国际投资管理有限公司、上海工业投资（集团）有限公司和国泰君安投资管理股份有限公司。公司在香港和上海设有子公司——华安资产管理（香港）有限公司、华安未来资产管理（上海）有限公司。截至 2025 年 6 月 30 日，公司旗下共管理华安创新混合、华安 MSCI 中国 A、华安现金富利货币、华安稳定收益债券、华安黄金易 ETF、华安沪港深外延增长混合、华安全球美元收益债券等 283 只证券投资基金，管理资产规模达到 7,488.16 亿元人民币。

4.1.2 基金经理（或基金经理小组）及基金经理助理简介

姓名	职务	任本基金的基金经理（助理）期限		证券从业年限	说明
		任职日期	离任日期		
翁启森	副总经理、本基金的基金经理	2014 年 4 月 15 日	-	30 年	工业工程学硕士，30 年证券、基金行业从业经历，具有中国大陆基金从业资格。曾在台湾 JP 证券任金融产业分析师及投资经理，台湾摩根富林明投信投资管理部任基金经理，台湾中信证券投资总监助理，

					台湾保德信投信任基金经理。2008 年 4 月加入华安基金管理有限公司。2010 年 9 月起担任安香港精选股票型证券投资基金的基金经理。2011 年 5 月起同时担任华安大中华升级股票型证券投资基金的基金经理。2014 年 3 月至 2016 年 9 月同时担任华安宏利混合型证券投资基金的基金经理。2014 年 4 月起同时担任华安大国新经济股票型证券投资基金的基金经理。2015 年 2 月至 2016 年 9 月同时担任华安安顺灵活配置混合型证券投资基金的基金经理。2015 年 3 月起同时担任华安物联网主题股票型证券投资基金的基金经理。2015 年 6 月至 2016 年 9 月同时担任华安宝利配置证券投资基金、华安生态优先混合型证券投资基金的基金经理。
--	--	--	--	--	--

注：此处的任职日期和离任日期均指公司作出决定之日，即以公告日为准。证券从业的含义遵从行业协会《证券投资基金经营机构董事、监事、高级管理人员及从业人员监督管理办法》的相关规定。

4.2 管理人对报告期内本基金运作合规守信情况的说明

本报告期内，本基金管理人严格遵守《证券投资基金法》等有关法律法规及基金合同、招募说明书等有关基金法律文件的规定，本着诚实信用、勤勉尽责的原则管理和运用基金资产，在控制风险的前提下，为基金份额持有人谋求最大利益，不存在违法违规或未履行基金合同承诺的情形。

4.3 管理人对报告期内公平交易情况的专项说明

4.3.1 公平交易制度的执行情况

根据中国证监会《证券投资基金管理公司公平交易制度指导意见》，公司制定了《华安基金管理有限公司公平交易管理制度》，将各投资组合在研究分析、投资决策、交易执行等方面全部纳入公平交易管理中。控制措施包括：在研究环节，研究员在为公司管理的各类投资组合提供研究信息、投资建议过程中，使用晨会发言、邮件发送、登录在研究报告管理系统中等方式来确保各类投资组合经理可以公平享有信息获取机会。在投资环节，公司各投资组合经理根据投资组合的风格和投资策略，制定并严格执行交易决策规则，以保证各投资组合交易决策的客观性和独立性。同时严格执行投资决策委员会、投资总监、投资组合经理等各投资决策主体授权机制，投资组合经理在授权范围内自主决策，超过投资权限的操作需要经过严格的审批程序。在交易环节，公司实行强制公平交易机制，确保各投资组合享有公平的交易执行机会。（1）交易所二级市场业务，遵循价格优先、时间优先、比例分配、综合平衡的控制原则，实现同一时间下达指令的投资组合

在交易时机上的公平性。(2) 交易所一级市场业务, 投资组合经理按意愿独立进行业务申报, 由集中交易部对外进行申报。若该业务以公司名义进行申报与中签, 则按实际中签情况以比例分配原则进行分配。(3) 银行间市场业务遵循指令时间优先原则, 先到先询价的控制原则。交易监控、分析与评估环节, 公司风险管理部对公司旗下的各投资组合投资境内证券市场上市交易的投资品种、进行场外的非公开发行业股票申购、以公司名义进行的债券一级市场申购、不同投资组合同日和临近交易日的反向交易以及可能导致不公平交易和利益输送的异常交易行为进行监控, 根据市场公认的第三方信息(如: 中债登的债券估值), 定期对各投资组合与交易对手之间议价交易的交易价格公允性进行审查, 对不同投资组合临近交易日的同向交易的交易时机和交易价差进行分析。

本报告期内, 公司公平交易制度总体执行情况良好。

本基金管理人通过统计检验的方法对管理的不同投资组合, 在不同时间窗下(日内、3 日内、5 日内)的本年度同向交易价差进行了专项分析, 未发现违反公平交易原则的异常情况。

4.3.2 异常交易行为的专项说明

根据中国证监会《证券投资基金管理公司公平交易制度指导意见》, 公司风险管理部会同基金投资、交易部门讨论制定了各类投资组合针对股票、债券、回购等投资品种在交易所及银行间的同日反向交易控制规则, 并在投资系统中进行了设置, 实现了完全的系统控制。同时加强了对各类投资组合间的同日反向交易的监控与隔日反向交易的检查; 风险管理部开发了同向交易分析系统, 对相关同向交易指标进行持续监控, 并定期对组合间的同向交易行为进行了重点分析。

本报告期内, 因组合流动性管理或投资策略调整需要, 除指数基金以外的所有投资组合参与的交易所公开竞价交易中, 同日反向交易成交较少的单边交易量超过该证券当日成交量的 5% 的次数为 0 次, 未出现异常交易。

4.4 管理人对报告期内基金的投资策略和业绩表现的说明

4.4.1 报告期内基金投资策略和运作分析

2025 年上半年, 市场在经历了贸易战导致的大幅下跌后持续反弹。后续的市场, 随着美国“对等关税”政策的落地, 预计全球经贸环境的不确定性有所缓解。我们在上半年的投资布局主要集中在海外算力、国产算力、半导体、AI 应用、医药、新能源、非银金融等领域。

4.4.2 报告期内基金的业绩表现

截至 2025 年 6 月 30 日, 本基金 A 类份额净值为 2.756 元, C 类份额净值为 2.711 元, 本报告期 A 类份额净值增长率为 1.89%, 同期业绩比较基准增长率为 0.78%, C 类份额净值增长率为 1.61%, 同期业绩比较基准增长率为 0.78%。

4.5 管理人对宏观经济、证券市场及行业走势的简要展望

展望下半年，我们看好景气度持续上升的方向，主要包括 AI、创新药、军工、内需消费、反内卷等方向。随着海外互联网大厂上调其资本开支，算力需求快速增长，同时下游的应用快速爆发，这一飞轮效应使得模型、算力、应用形成闭环。中国的 AI 市场空间巨大，我们看好以传媒和计算机为代表的 AI 应用行业迎来突破性发展。创新药是今年以来产业变化最大的行业，不少国内优秀的创新药公司实现了大额 BD，远期空间较大。军工板块有望受益于阅兵及“十五五”规划的推出。消费方向有所分化，游戏、小食品等行业利润增长较快。同时，反内卷政策陆续推出，部分行业产能逐步出清，供需关系有所改善，值得密切跟踪。随着股市整体重心的上行，我们看好非银金融板块的投资机会，进行了相应的配置。综上，我们认为下半年的结构性投资机会仍然存在，将积极寻找风险收益比较高的标的。

4.6 管理人对报告期内基金估值程序等事项的说明

本基金管理人按照企业会计准则、中国证监会相关规定和基金合同关于估值的约定，对基金所持有的投资品种进行估值。本基金托管人根据法律法规要求履行估值及净值计算的复核责任。

本基金管理人设有估值委员会，负责在证券发行机构发生了严重影响证券价格的重大事件时，评估重大事件对投资品种价值的影响程度、评估对基金估值的影响程度、确定采用的估值方法、确定该证券的公允价值；同时将采用的估值方法以及采用该方法对相关证券的估值与基金的托管银行进行沟通。估值委员会成员由首席投资官、公司分管运营、专户的领导、指数与量化投资部负责人、固定收益部门负责人、投资研究部负责人、基金组合投资部负责人、基金运营部负责人、产品部负责人、风险管理部负责人、全球投资部负责人等人员组成，具有多年的证券、基金从业经验，熟悉相关法律法规，具备行业研究、风险管理、法律合规或基金估值运作等方面的专业胜任能力。基金经理可参与估值原则和方法的讨论，但不参与估值原则和方法的最终决策和日常估值的执行。

本报告期内，参与估值流程各方之间不存在任何重大利益冲突。

本基金管理人已与中央国债登记结算有限责任公司及中证指数有限公司签署服务协议，由其按约定分别提供银行间同业市场及交易所交易的债券品种的估值数据。

4.7 管理人对报告期内基金利润分配情况的说明

本报告期不进行收益分配。

4.8 报告期内管理人对本基金持有人数或基金资产净值预警情形的说明

报告期内，本基金无需要说明的情形。

§ 5 托管人报告

5.1 报告期内本基金托管人遵规守信情况声明

本报告期，中国建设银行股份有限公司在本基金的托管过程中，严格遵守了《证券投资基金法》、基金合同、托管协议和其他有关规定，不存在损害基金份额持有人利益的行为，完全尽职尽责地履行了基金托管人应尽的义务。

5.2 托管人对报告期内本基金投资运作遵规守信、净值计算、利润分配等情况的说明

本报告期，本基金托管人按照国家有关规定、基金合同、托管协议和其他有关规定，对本基金的基金资产净值计算、基金费用开支等方面进行了认真的复核，对本基金的投资运作方面进行了监督，未发现基金管理人有关损害基金份额持有人利益的行为。

报告期内，本基金利润分配情况符合法律法规和基金合同的相关约定。

5.3 托管人对本中期报告中财务信息等内容的真实、准确和完整发表意见

本托管人复核审查了本报告中的财务指标、净值表现、利润分配情况、财务会计报告、投资组合报告等内容，保证复核内容不存在虚假记载、误导性陈述或者重大遗漏。

§ 6 半年度财务会计报告（未经审计）

6.1 资产负债表

会计主体：华安大国新经济股票型证券投资基金

报告截止日：2025 年 6 月 30 日

单位：人民币元

资产	附注号	本期末 2025 年 6 月 30 日	上年度末 2024 年 12 月 31 日
资产：			
货币资金	6.4.7.1	3,708,409.56	3,594,960.74
结算备付金		4,879.85	6,307.34
存出保证金		1,665.24	1,439.82
交易性金融资产	6.4.7.2	57,879,303.10	59,247,896.43
其中：股票投资		57,811,894.38	59,247,896.43
基金投资		-	-
债券投资		67,408.72	-
资产支持证券投资		-	-
贵金属投资		-	-
其他投资		-	-
衍生金融资产	6.4.7.3	-	-
买入返售金融资产	6.4.7.4	-	-

债权投资		-	-
其中：债券投资		-	-
资产支持证券投资		-	-
其他投资		-	-
其他债权投资		-	-
其他权益工具投资		-	-
应收清算款		4,288.80	38,308.39
应收股利		-	-
应收申购款		5,531.97	12,635.37
递延所得税资产		-	-
其他资产	6.4.7.5	-	-
资产总计		61,604,078.52	62,901,548.09
负债和净资产	附注号	本期末 2025年6月30日	上年度末 2024年12月31日
负 债：			
短期借款		-	-
交易性金融负债		-	-
衍生金融负债	6.4.7.3	-	-
卖出回购金融资产款		-	-
应付清算款		133,311.78	-
应付赎回款		201,334.34	238,785.71
应付管理人报酬		58,493.60	66,078.15
应付托管费		9,748.93	11,013.03
应付销售服务费		192.51	280.26
应付投资顾问费		-	-
应交税费		-	-
应付利润		-	-
递延所得税负债		-	-
其他负债	6.4.7.6	134,272.22	104,369.98
负债合计		537,353.38	420,527.13
净资产：			
实收基金	6.4.7.7	22,158,896.80	23,103,679.95
其他综合收益		-	-
未分配利润	6.4.7.8	38,907,828.34	39,377,341.01
净资产合计		61,066,725.14	62,481,020.96
负债和净资产总计		61,604,078.52	62,901,548.09

注：报告截止日 2025 年 06 月 30 日，基金份额总额 22,158,896.80 份，其中 A 类基金份额净值 2.756 元，基金份额总额 22,004,891.42 份；C 类基金份额净值 2.711 元，基金份额总额 154,005.38 份。

6.2 利润表

会计主体：华安大国新经济股票型证券投资基金

本报告期：2025 年 1 月 1 日至 2025 年 6 月 30 日

单位：人民币元

项目	附注号	本期 2025 年 1 月 1 日至 2025 年 6 月 30 日	上年度可比期间 2024 年 1 月 1 日至 2024 年 6 月 30 日
一、营业总收入		1,733,840.39	-5,262,594.58
1. 利息收入		6,222.64	5,985.45
其中：存款利息收入	6.4.7.9	6,222.64	5,985.45
债券利息收入		-	-
资产支持证券利息收入		-	-
买入返售金融资产收入		-	-
其他利息收入		-	-
2. 投资收益（损失以“-”填列）		729,631.47	-311,178.64
其中：股票投资收益	6.4.7.10	264,985.42	-890,106.22
基金投资收益		-	-
债券投资收益	6.4.7.11	21.99	4,032.52
资产支持证券投资		-	-
贵金属投资收益	6.4.7.12	-	-
衍生工具收益	6.4.7.13	-	-
股利收益	6.4.7.14	464,624.06	574,895.06
以摊余成本计量的金融资产终止确认产生的收益		-	-
其他投资收益		-	-
3. 公允价值变动收益（损失以“-”号填列）	6.4.7.15	992,684.10	-4,959,065.74
4. 汇兑收益（损失以“-”号填列）		-	-
5. 其他收入（损失以“-”号填列）	6.4.7.16	5,302.18	1,664.35
减：二、营业总支出		484,775.47	462,597.48
1. 管理人报酬	6.4.10.2.1	364,110.64	337,032.21
其中：暂估管理人报酬		-	-
2. 托管费	6.4.10.2.2	60,685.14	56,172.06
3. 销售服务费	6.4.10.2.3	1,266.12	947.19
4. 投资顾问费		-	-
5. 利息支出		-	-
其中：卖出回购金融资产支出		-	-

6. 信用减值损失	6.4.7.17	-	-
7. 税金及附加		-	-
8. 其他费用	6.4.7.18	58,713.57	68,446.02
三、利润总额（亏损总额以“-”号填列）		1,249,064.92	-5,725,192.06
减：所得税费用		-	-
四、净利润（净亏损以“-”号填列）		1,249,064.92	-5,725,192.06
五、其他综合收益的税后净额		-	-
六、综合收益总额		1,249,064.92	-5,725,192.06

6.3 净资产变动表

会计主体：华安大国新经济股票型证券投资基金

本报告期：2025 年 1 月 1 日至 2025 年 6 月 30 日

单位：人民币元

项目	本期 2025 年 1 月 1 日至 2025 年 6 月 30 日			
	实收基金	其他综合收益	未分配利润	净资产合计
一、上期期末净资产	23,103,679.95	-	39,377,341.01	62,481,020.96
加：会计政策变更	-	-	-	-
前期差错更正	-	-	-	-
其他	-	-	-	-
二、本期期初净资产	23,103,679.95	-	39,377,341.01	62,481,020.96
三、本期增减变动额(减少以“-”号填列)	-944,783.15	-	-469,512.67	-1,414,295.82
(一)、综合收益总额	-	-	1,249,064.92	1,249,064.92
(二)、本期基金份额交易产生的净资产变动数(净资产减少以“-”号填列)	-944,783.15	-	-1,718,577.59	-2,663,360.74
其中：1. 基金申购款	843,865.56	-	1,452,198.83	2,296,064.39
2. 基金赎回款	-1,788,648.71	-	-3,170,776.42	-4,959,425.13
(三)、本期向基	-	-	-	-

金份额持有人分配利润产生的净资产变动（净资产减少以“-”号填列）				
（四）、其他综合收益结转留存收益	-	-	-	-
四、本期期末净资产	22,158,896.80	-	38,907,828.34	61,066,725.14
项目	上年度可比期间 2024 年 1 月 1 日至 2024 年 6 月 30 日			
	实收基金	其他综合收益	未分配利润	净资产合计
一、上期期末净资产	24,674,309.98	-	36,598,423.56	61,272,733.54
加：会计政策变更	-	-	-	-
前期差错更正	-	-	-	-
其他	-	-	-	-
二、本期期初净资产	24,674,309.98	-	36,598,423.56	61,272,733.54
三、本期增减变动额（减少以“-”号填列）	-924,545.05	-	-6,982,291.65	-7,906,836.70
（一）、综合收益总额	-	-	-5,725,192.06	-5,725,192.06
（二）、本期基金份额交易产生的净资产变动数（净资产减少以“-”号填列）	-924,545.05	-	-1,257,099.59	-2,181,644.64
其中：1. 基金申购款	748,878.52	-	1,002,521.71	1,751,400.23
2. 基金赎回款	-1,673,423.57	-	-2,259,621.30	-3,933,044.87
（三）、本期向基金份额持有人分配利润产生的净资产变动（净资产减少以“-”号填列）	-	-	-	-
（四）、其他综合收益结转留存收	-	-	-	-

益				
四、本期期末净资产	23,749,764.93	-	29,616,131.91	53,365,896.84

报表附注为财务报表的组成部分。

本报告 6.1 至 6.4 财务报表由下列负责人签署：

<u>朱学华</u>	<u>朱学华</u>	<u>陈松一</u>
基金管理人负责人	主管会计工作负责人	会计机构负责人

6.4 报表附注

6.4.1 基金基本情况

华安大国新经济股票型证券投资基金（以下简称“本基金”），系经中国证券监督管理委员会（以下简称“中国证监会”）证监许可[2014]183号《关于核准华安大国新经济股票型证券投资基金募集的批复》的核准，由基金管理人华安基金管理有限公司向社会公开发行募集，基金合同于2014年4月14日生效，首次设立募集规模为433,507,499.39份基金份额。本基金为契约型开放式，存续期限不定。本基金的基金管理人及注册登记机构为华安基金管理有限公司，基金托管人为中国建设银行股份有限公司。

本基金根据申购费、销售服务费收取方式的不同，将基金份额分为不同的类别。在投资者申购时收取申购费，但不从本类别基金资产中计提销售服务费的，称为A类基金份额；在投资者申购时不收取申购费，而从本类别基金资产中计提销售服务费的，称为C类基金份额。

本基金的投资范围为具有良好流动性的金融工具，包括国内依法发行上市的A股股票等权益类证券（包括中小板、创业板及其他经中国证监会核准上市的股票、存托凭证、权证等）、股指期货、债券、货币市场工具、资产支持证券以及法律法规或中国证监会允许基金投资的其他金融工具（但须符合中国证监会相关规定）。如法律法规或监管机构以后允许基金投资其他品种，基金管理人在履行适当程序后，可以将其纳入投资范围。

本基金的股票资产投资比例为基金资产的80%-95%，其中，投资于新经济相关的股票资产的比例不低于非现金基金资产的80%。每个交易日日终在扣除股指期货合约需缴纳的交易保证金后，应当保持现金或者到期日在一年以内的政府债券不低于基金资产净值的5%，其中现金不包括结算备付金、存出保证金、应收申购款等。

本基金所指的大国新经济主题主要是指中国经济结构转型及大国新经济体系架构这一大趋势中不断涌现出来的行业个股的投资机会。就当前中国经济发展阶段及市场现状来看，目前与大国新经济主题相关的市场趋势包括但不限于：市场经济体制改革、资源价格改革、国企改革、金融市场

化改革、财税体制改革、外贸改革、户籍改革、土地制度改革、国家安全建设、信息技术创新及装备升级、生态文明建设、教育、医疗、养老改革和创新等。同时，大国新经济建设是一个长期动态的概念，本基金将根据中国经济结构转型进程的深入，动态调整大国新经济主题的范畴界定。

本基金业绩比较基准： $90\% \times$ 中证 800 指数收益率 $+ 10\% \times$ 中国债券总指数收益率。

6.4.2 会计报表的编制基础

本财务报表系按照财政部颁布的《企业会计准则——基本准则》以及其后颁布及修订的具体会计准则、解释以及《资产管理产品相关会计处理规定》和其他相关规定（统称“企业会计准则”）编制，同时，在信息披露和估值方面，也参考了中国证监会颁布的《中国证券监督管理委员会关于证券投资基金估值业务的指导意见》、《公开募集证券投资基金信息披露管理办法》、《证券投资基金信息披露内容与格式准则》第 3 号《半年度报告的内容与格式》、《证券投资基金信息披露编报规则》第 3 号《会计报表附注的编制及披露》、《证券投资基金信息披露 XBRL 模板第 3 号〈年度报告和中期报告〉》以及中国证监会和中国证券投资基金业协会颁布的其他相关规定。

本财务报表以本基金持续经营为基础列报。

6.4.3 遵循企业会计准则及其他有关规定的声明

本财务报表符合企业会计准则的要求，真实、完整地反映了本基金于 2025 年 6 月 30 日的财务状况以及 2025 年 1 月 1 日至 2025 年 6 月 30 日的经营成果和净资产变动情况。

6.4.4 本报告期所采用的会计政策、会计估计与最近一期年度报告相一致的说明

本报告期所采用的会计政策、会计估计与最近一期年度报告相一致。

6.4.5 会计政策和会计估计变更以及差错更正的说明

6.4.5.1 会计政策变更的说明

本基金本报告期无会计政策变更。

6.4.5.2 会计估计变更的说明

本基金本报告期无会计估计变更。

6.4.5.3 差错更正的说明

本基金在本报告期间无须说明的会计差错更正。

6.4.6 税项

1 印花税

经国务院批准，财政部、国家税务总局研究决定，自 2008 年 4 月 24 日起，调整证券（股票）交易印花税税率，由原先的 3‰ 调整为 1‰；根据财政部、税务总局公告 2023 年第 39 号《关于减半征收证券交易印花税的公告》的规定，自 2023 年 8 月 28 日起，证券交易印花税实施减半征

收；

经国务院批准，财政部、国家税务总局研究决定，自 2008 年 9 月 19 日起，调整由出让方按证券（股票）交易印花税率缴纳印花税，受让方不再征收，税率不变。

2 增值税

根据财政部、国家税务总局财税[2016]36 号文《关于全面推开营业税改征增值税试点的通知》的规定，经国务院批准，自 2016 年 5 月 1 日起在全国范围内全面推开营业税改征增值税试点，金融业纳入试点范围，由缴纳营业税改为缴纳增值税。对证券投资基金（封闭式证券投资基金，开放式证券投资基金）管理人运用基金买卖股票、债券的转让收入免征增值税；国债、地方政府债利息收入以及金融同业往来利息收入免征增值税；存款利息收入不征收增值税；

根据财政部、国家税务总局财税[2016]46 号文《关于进一步明确全面推开营改增试点金融业有关政策的通知》的规定，金融机构开展的质押式买入返售金融商品业务及持有政策性金融债券取得的利息收入属于金融同业往来利息收入；

根据财政部、国家税务总局财税[2016]70 号文《关于金融机构同业往来等增值税政策的补充通知》的规定，金融机构开展的买断式买入返售金融商品业务、同业存款、同业存单以及持有金融债券取得的利息收入属于金融同业往来利息收入；

根据财政部、国家税务总局财税[2016]140 号文《关于明确金融、房地产开发、教育辅助服务等增值税政策的通知》的规定，本基金运营过程中发生的增值税应税行为，以本基金的基金管理人为增值税纳税人；

根据财政部、国家税务总局财税[2017]56 号文《关于资管产品增值税有关问题的通知》的规定，证券投资基金的基金管理人运营证券投资基金过程中发生的增值税应税行为，暂适用简易计税方法，按照 3% 的征收率缴纳增值税。对证券投资基金在 2018 年 1 月 1 日前运营过程中发生的增值税应税行为，未缴纳增值税的，不再缴纳；已缴纳增值税的，已纳税额从证券投资基金的基金管理人以后月份的增值税应纳税额中抵减。增值税应税行为的销售额根据财政部、国家税务总局财税[2017]90 号文《关于租入固定资产进项税额抵扣等增值税政策的通知》的规定确定。

3 城市维护建设税、教育费附加、地方教育附加

根据《中华人民共和国城市维护建设税法》、《征收教育费附加的暂行规定（2011 年修订）》及相关地方教育附加的征收规定，凡缴纳消费税、增值税、营业税的单位和个人，都应当依照规定缴纳城市维护建设税、教育费附加（除按照相关规定缴纳农村教育费附加的单位外）及地方教育附加。

4 企业所得税

根据财政部、国家税务总局财税[2004]78号文《关于证券投资基金税收政策的通知》的规定，自2004年1月1日起，对证券投资基金（封闭式证券投资基金，开放式证券投资基金）管理人运用基金买卖股票、债券的差价收入，继续免征企业所得税；

根据财政部、国家税务总局财税[2008]1号文《关于企业所得税若干优惠政策的通知》的规定，对证券投资基金从证券市场中取得的收入，包括买卖股票、债券的差价收入，股权的股息、红利收入，债券的利息收入及其他收入，暂不征收企业所得税。

5 个人所得税

根据财政部、国家税务总局财税[2008]132号文《财政部、国家税务总局关于储蓄存款利息所得有关个人所得税政策的通知》的规定，自2008年10月9日起，对储蓄存款利息所得暂免征收个人所得税；

根据财政部、国家税务总局、中国证监会财税[2012]85号文《关于实施上市公司股息红利差别化个人所得税政策有关问题的通知》的规定，自2013年1月1日起，证券投资基金从公开发行和转让市场取得的上市公司股票，持股期限在1个月以内（含1个月）的，其股息红利所得全额计入应纳税所得额；持股期限在1个月以上至1年（含1年）的，暂减按50%计入应纳税所得额；持股期限超过1年的，暂减按25%计入应纳税所得额。上述所得统一适用20%的税率计征个人所得税；

根据财政部、国家税务总局、中国证监会财税[2015]101号文《关于上市公司股息红利差别化个人所得税政策有关问题的通知》的规定，自2015年9月8日起，证券投资基金从公开发行和转让市场取得的上市公司股票，持股期限超过1年的，股息红利所得暂免征收个人所得税。

6.4.7 重要财务报表项目的说明

6.4.7.1 货币资金

单位：人民币元

项目	本期末 2025年6月30日
活期存款	3,708,409.56
等于：本金	3,708,103.91
加：应计利息	305.65
减：坏账准备	-
定期存款	-
等于：本金	-
加：应计利息	-
减：坏账准备	-
其中：存款期限1个月以内	-
存款期限1-3个月	-

存款期限 3 个月以上	-
其他存款	-
等于：本金	-
加：应计利息	-
减：坏账准备	-
合计	3,708,409.56

6.4.7.2 交易性金融资产

单位：人民币元

项目	本期末 2025 年 6 月 30 日			
	成本	应计利息	公允价值	公允价值变动
股票	58,961,734.65	-	57,811,894.38	-1,149,840.27
贵金属投资-金交所黄金合约	-	-	-	-
债券	交易所市场	21.99	67,408.72	14,986.73
	银行间市场	-	-	-
	合计	52,400.00	21.99	67,408.72
资产支持证券	-	-	-	-
基金	-	-	-	-
其他	-	-	-	-
合计	59,014,134.65	21.99	57,879,303.10	-1,134,853.54

6.4.7.3 衍生金融资产/负债

6.4.7.3.1 衍生金融资产/负债期末余额

无。

6.4.7.4 买入返售金融资产

6.4.7.4.1 各项买入返售金融资产期末余额

无。

6.4.7.4.2 期末买断式逆回购交易中取得的债券

无。

6.4.7.5 其他资产

无。

6.4.7.6 其他负债

单位：人民币元

项目	本期末 2025 年 6 月 30 日
应付券商交易单元保证金	-

应付赎回费	28.98
应付证券出借违约金	-
应付交易费用	4,654.67
其中：交易所市场	4,654.67
银行间市场	-
应付利息	-
预提审计费	9,916.99
预提信息披露费	119,671.58
合计	134,272.22

6.4.7.7 实收基金

金额单位：人民币元

华安大国新经济股票 A

项目	本期 2025 年 1 月 1 日至 2025 年 6 月 30 日	
	基金份额（份）	账面金额
上年度末	22,902,686.42	22,902,686.42
本期申购	710,942.44	710,942.44
本期赎回（以“-”号填列）	-1,608,737.44	-1,608,737.44
基金拆分/份额折算前	-	-
基金拆分/份额折算调整	-	-
本期申购	-	-
本期赎回（以“-”号填列）	-	-
本期末	22,004,891.42	22,004,891.42

华安大国新经济股票 C

项目	本期 2025 年 1 月 1 日至 2025 年 6 月 30 日	
	基金份额（份）	账面金额
上年度末	200,993.53	200,993.53
本期申购	132,923.12	132,923.12
本期赎回（以“-”号填列）	-179,911.27	-179,911.27
基金拆分/份额折算前	-	-
基金拆分/份额折算调整	-	-
本期申购	-	-
本期赎回（以“-”号填列）	-	-
本期末	154,005.38	154,005.38

注：申购含红利再投、转换入份额，赎回含转换出份额。

6.4.7.8 未分配利润

单位：人民币元

华安大国新经济股票 A

项目	已实现部分	未实现部分	未分配利润合计
上年度末	51,332,231.14	-12,290,169.78	39,042,061.36
加：会计政策变更	-	-	-

前期差错更正	-	-	-
其他	-	-	-
本期期初	51,332,231.14	-12,290,169.78	39,042,061.36
本期利润	256,042.13	976,135.16	1,232,177.29
本期基金份额交易产生的变动数	-2,022,866.08	392,991.14	-1,629,874.94
其中：基金申购款	1,600,459.49	-380,288.81	1,220,170.68
基金赎回款	-3,623,325.57	773,279.95	-2,850,045.62
本期已分配利润	-	-	-
本期末	49,565,407.19	-10,921,043.48	38,644,363.71

华安大国新经济股票 C

项目	已实现部分	未实现部分	未分配利润合计
上年度末	443,374.01	-108,094.36	335,279.65
加：会计政策变更	-	-	-
前期差错更正	-	-	-
其他	-	-	-
本期期初	443,374.01	-108,094.36	335,279.65
本期利润	338.69	16,548.94	16,887.63
本期基金份额交易产生的变动数	-103,529.60	14,826.95	-88,702.65
其中：基金申购款	294,135.34	-62,107.19	232,028.15
基金赎回款	-397,664.94	76,934.14	-320,730.80
本期已分配利润	-	-	-
本期末	340,183.10	-76,718.47	263,464.63

6.4.7.9 存款利息收入

单位：人民币元

项目	本期
	2025年1月1日至2025年6月30日
活期存款利息收入	6,212.12
定期存款利息收入	-
其他存款利息收入	-
结算备付金利息收入	6.86
其他	3.66
合计	6,222.64

6.4.7.10 股票投资收益

6.4.7.10.1 股票投资收益项目构成

单位：人民币元

项目	本期
	2025年1月1日至2025年6月30日
股票投资收益——买卖股票差价收入	264,985.42
股票投资收益——赎回差价收入	-

股票投资收益——申购差价收入	-
股票投资收益——证券出借差价收入	-
合计	264,985.42

6.4.7.10.2 股票投资收益——买卖股票差价收入

单位：人民币元

项目	本期 2025年1月1日至2025年6月30日
卖出股票成交总额	6,448,361.73
减：卖出股票成本总额	6,174,842.54
减：交易费用	8,533.77
买卖股票差价收入	264,985.42

6.4.7.11 债券投资收益

6.4.7.11.1 债券投资收益项目构成

单位：人民币元

项目	本期 2025年1月1日至2025年6月30日
债券投资收益——利息收入	21.99
债券投资收益——买卖债券（债转股及债券到期兑付）差价收入	-
债券投资收益——赎回差价收入	-
债券投资收益——申购差价收入	-
合计	21.99

6.4.7.11.2 债券投资收益——买卖债券差价收入

无。

6.4.7.12 贵金属投资收益

6.4.7.12.1 贵金属投资收益项目构成

无。

6.4.7.13 衍生工具收益

6.4.7.13.1 衍生工具收益——买卖权证差价收入

无。

6.4.7.13.2 衍生工具收益——其他投资收益

无。

6.4.7.14 股利收益

单位：人民币元

项目	本期	
	2025 年 1 月 1 日至 2025 年 6 月 30 日	
股票投资产生的股利收益	464,624.06	
其中：证券出借权益补偿收入	-	
基金投资产生的股利收益	-	
合计	464,624.06	

6.4.7.15 公允价值变动收益

单位：人民币元

项目名称	本期	
	2025 年 1 月 1 日至 2025 年 6 月 30 日	
1. 交易性金融资产	992,684.10	
股票投资	977,697.37	
债券投资	14,986.73	
资产支持证券投资	-	
基金投资	-	
贵金属投资	-	
其他	-	
2. 衍生工具	-	
权证投资	-	
3. 其他	-	
减：应税金融商品公允价值变动产生的预估增值税	-	
合计	992,684.10	

6.4.7.16 其他收入

单位：人民币元

项目	本期	
	2025 年 1 月 1 日至 2025 年 6 月 30 日	
基金赎回费收入	5,027.99	
基金转换费收入	274.19	
合计	5,302.18	

6.4.7.17 信用减值损失

本基金本报告期无信用减值损失。

6.4.7.18 其他费用

单位：人民币元

项目	本期	
	2025 年 1 月 1 日至 2025 年 6 月 30 日	
审计费用	9,916.99	
信息披露费	39,671.58	

证券出借违约金	-
银行汇划费	125.00
账户维护费	9,000.00
合计	58,713.57

6.4.8 或有事项、资产负债表日后事项的说明

6.4.8.1 或有事项

截至资产负债表日，本基金无需要说明的重大或有事项。

6.4.8.2 资产负债表日后事项

截至财务报表批准日，本基金无需要披露的资产负债表日后事项。

6.4.9 关联方关系

6.4.9.1 本报告期存在控制关系或其他重大利害关系的关联方发生变化的情况

经中国证监会于 2025 年 1 月 17 日批复核准，国泰君安证券股份有限公司（以下简称“国泰君安”）吸收合并海通证券股份有限公司（以下简称“海通证券”）。自吸收合并交割日（即 2025 年 3 月 14 日）起，合并后的国泰君安承继及承接海通证券的全部资产、负债、业务、人员、合同、资质及其他一切权利与义务。

根据国泰海通证券股份有限公司于 2025 年 4 月 4 日发布《国泰海通证券股份有限公司关于完成公司名称变更、注册资本变更、公司章程修订及相应市场主体变更登记的公告》，本公司股东的公司名称“国泰君安证券股份有限公司”变更为“国泰海通证券股份有限公司”。

6.4.9.2 本报告期与基金发生关联交易的各关联方

关联方名称	与本基金的关系
华安基金管理有限公司（“华安基金公司”）	基金管理人、注册登记机构、基金销售机构
中国建设银行股份有限公司（“中国建设银行”）	基金托管人、基金销售机构
国泰海通证券股份有限公司（“国泰海通证券”）	基金管理人的股东、基金销售机构

注：下述关联交易均在正常业务范围内按一般商业条款订立。

6.4.10 本报告期及上年度可比期间的关联方交易

6.4.10.1 通过关联方交易单元进行的交易

6.4.10.1.1 股票交易

金额单位：人民币元

关联方名称	本期 2025 年 1 月 1 日至 2025 年 6 月 30 日	上年度可比期间 2024 年 1 月 1 日至 2024 年 6 月 30 日

	成交金额	占当期股票成交总额的比例 (%)	成交金额	占当期股票成交总额的比例 (%)
国泰君安证券股份有限公司	331,028.00	3.24	684,758.18	11.30
国泰海通证券股份有限公司	2,108,584.43	20.65	-	-

6.4.10.1.2 债券交易

金额单位：人民币元

关联方名称	本期 2025年1月1日至2025年6月30日		上年度可比期间 2024年1月1日至2024年6月30日	
	成交金额	占当期债券成交总额的比例 (%)	成交金额	占当期债券成交总额的比例 (%)
国泰君安证券股份有限公司	-	-	-	-
国泰海通证券股份有限公司	49,400.00	94.27	-	-

6.4.10.1.3 债券回购交易

无。

6.4.10.1.4 权证交易

无。

6.4.10.1.5 应支付关联方的佣金

金额单位：人民币元

关联方名称	本期 2025年1月1日至2025年6月30日			
	当期佣金	占当期佣金总量的比例 (%)	期末应付佣金余额	占期末应付佣金总额的比例 (%)
国泰君安证券股份有限公司	150.88	3.24	-	-
国泰海通证券股份有限公司	961.28	20.65	1,641.55	35.27
关联方名称	上年度可比期间 2024年1月1日至2024年6月30日			

	当期佣金	占当期佣金总量的比例 (%)	期末应付佣金余额	占期末应付佣金总额的比例 (%)
国泰君安证券股份有限公司	640.81	11.23	640.81	11.23

注：（1）上述佣金参考市场价格经本基金的基金管理人与对方协商确定，本基金与关联方交易均在正常业务范围内按一般商业条款订立。（2）根据《公开募集证券投资基金证券交易费用管理规定》，自 2024 年 7 月 1 日起，基金管理人管理的被动股票型基金的股票交易佣金费率原则上不得超过市场平均股票交易佣金费率，且不得通过交易佣金支付研究服务、流动性服务等其他费用；其他类型基金可以通过交易佣金支付研究服务费用，但股票交易佣金费率原则上不得超过市场平均股票交易佣金费率的两倍，且不得通过交易佣金支付研究服务之外的其他费用。相关佣金协议已根据此规定完成了更新。

6.4.10.2 关联方报酬

6.4.10.2.1 基金管理费

单位：人民币元

项目	本期 2025 年 1 月 1 日至 2025 年 6 月 30 日	上年度可比期间 2024 年 1 月 1 日至 2024 年 6 月 30 日
当期发生的基金应支付的管理费	364,110.64	337,032.21
其中：应支付销售机构的客户维护费	133,532.57	121,152.97
应支付基金管理人的净管理费	230,578.07	215,879.24

注：基金管理费按前一日的基金资产净值的 1.20% 的年费率计提。计算方法如下：

$$H = E \times \text{基金管理费率} / \text{当年天数}$$

H 为每日应计提的基金管理费

E 为前一日的基金资产净值

基金管理费每日计提，逐日累计至每月月末，按月支付。

6.4.10.2.2 基金托管费

单位：人民币元

项目	本期 2025 年 1 月 1 日至 2025 年 6 月 30 日	上年度可比期间 2024 年 1 月 1 日至 2024 年 6 月 30 日
当期发生的基金应支付的托管费	60,685.14	56,172.06

注：基金托管费按前一日的基金资产净值的 0.20% 的年费率计提。计算方法如下：

$$H = E \times \text{基金托管费率} / \text{当年天数}$$

H 为每日应计提的基金托管费

E 为前一日的基金资产净值

基金托管费每日计提，逐日累计至每月月末，按月支付。

6.4.10.2.3 销售服务费

单位：人民币元

获得销售服务费的各关联方名称	本期 2025 年 1 月 1 日至 2025 年 6 月 30 日		
	当期发生的基金应支付的销售服务费		
	华安大国新经济股票 A	华安大国新经济股票 C	合计
华安基金管理有限公司	-	184.27	184.27
中国建设银行股份有限公司	-	-	-
合计	-	184.27	184.27
获得销售服务费的各关联方名称	上年度可比期间 2024 年 1 月 1 日至 2024 年 6 月 30 日		
	当期发生的基金应支付的销售服务费		
	华安大国新经济股票 A	华安大国新经济股票 C	合计
华安基金管理有限公司	-	54.07	54.07
中国建设银行股份有限公司	-	-	-
合计	-	54.07	54.07

注：本基金 A 类基金份额不收取销售服务费，C 类基金份额的销售服务费按 C 类基金份额前一日基金资产净值的 0.60% 年费率计提。计算方法如下：

$$H = E \times C \text{ 类基金销售服务费年费率} / \text{当年天数}$$

H 为 C 类基金份额每日应计提的销售服务费

E 为 C 类基金份额前一日的基金资产净值

销售服务费每日计提，逐日累计至每月月末，按月支付。

6.4.10.3 与关联方进行银行间同业市场的债券(含回购)交易

无。

6.4.10.4 报告期内转融通证券出借业务发生重大关联交易事项的说明

6.4.10.4.1 与关联方通过约定申报方式进行的适用固定期限费率的证券出借业务的情况

无。

6.4.10.4.2 与关联方通过约定申报方式进行的适用市场化期限费率的证券出借业务的情况

无。

6.4.10.5 各关联方投资本基金的情况

6.4.10.5.1 报告期内基金管理人运用固有资金投资本基金的情况

本基金的基金管理人本报告期及上年度可比期间均未运用固有资金投资本基金。

6.4.10.5.2 报告期末除基金管理人之外的其他关联方投资本基金的情况

本基金除基金管理人之外的其他关联方于本报告期末及上年度末均未投资本基金。

6.4.10.6 由关联方保管的银行存款余额及当期产生的利息收入

单位：人民币元

关联方名称	本期 2025年1月1日至2025年6月30日		上年度可比期间 2024年1月1日至2024年6月30日	
	期末余额	当期利息收入	期末余额	当期利息收入
建设银行	3,708,409.56	6,212.12	3,157,021.35	5,957.41

6.4.10.7 本基金在承销期内参与关联方承销证券的情况

无。

6.4.10.8 其他关联交易事项的说明

无。

6.4.11 利润分配情况

本基金本报告期未进行利润分配。

6.4.12 期末（2025年6月30日）本基金持有的流通受限证券

6.4.12.1 因认购新发/增发证券而于期末持有的流通受限证券

金额单位：人民币元

6.4.12.1.1 受限证券类别：债券										
证券代码	证券名称	成功认购日	受限期	流通受限类型	认购价格	期末估值单价	数量（单位：张）	期末成本总额	期末估值总额	备注
123257	安克	2025年6	1-6个月	配债未上	100.00	100.01	13	1,300.00	1,300.09	-

	转 债	月 16 日	(含)	市					
--	--------	-----------	-----	---	--	--	--	--	--

6.4.12.2 期末持有的暂时停牌等流通受限股票

本基金本报告期末未持有暂时停牌等流通受限股票。

6.4.12.3 期末债券正回购交易中作为抵押的债券

6.4.12.3.1 银行间市场债券正回购

无。

6.4.12.3.2 交易所市场债券正回购

无。

6.4.12.4 期末参与转融通证券出借业务的证券

本基金本报告期末无参与转融通证券出借业务的融出证券。

6.4.13 金融工具风险及管理

本基金为股票型基金，基金的风险与预期收益都要高于混合型基金、债券型基金和货币市场基金。本基金在日常经营活动中面临的与这些金融工具相关的风险主要包括信用风险、流动性风险及市场风险。本基金重点投资于与大国新经济相关的子行业或企业，在严格控制风险的前提下，力争把握标的行业投资机会实现基金资产的长期稳健增值。

6.4.13.1 风险管理政策和组织架构

本基金的基金管理人建立了董事会、监事会、管理层、合规与风险管理委员会、督察长、合规监察稽核部、风险管理部与部门风险合规员各负其责的多层次的风险管理体系，形成高效运转、有效制衡的监督约束机制，保证风险管理的贯彻执行。本基金的基金管理人在董事会下设立风险控制委员会，负责制订公司的风险管理政策，颁布统一的风险定义和风险评估标准；在管理层层面设立合规与风险管理委员会，讨论和制定公司日常经营过程中风险防范和控制措施；在业务操作层面风险管理职责主要由合规监察稽核部和风险管理部负责，协调并与各部门合作完成风险管理各项工作。本基金的基金管理人对于金融工具的风险管理方法主要是通过定性分析和定量分析的方法去估测各种风险产生的可能损失。从定性分析的角度出发，判断风险损失的严重程度和出现同类风险损失的频度。从定量分析的角度出发，根据本基金的投资目标，结合基金资产所运用金融工具，通过特定的风险量化指标、模型，形成常规的量化报告，确定风险损失的限度和相应置信程度，及时可靠地对各种风险进行监督、检查和评估，并通过相应决策，将风险控制在可承受的范围之内。

6.4.13.2 信用风险

信用风险是指基金在交易过程中因交易对手未履行合约责任，或者基金所投资证券之发行人

出现违约、拒绝支付到期本息等情况，导致基金资产损失和收益变化的风险。

本基金的基金管理人在交易前对交易对手的资信状况进行了充分的评估。本基金的银行存款存放在经中国人民银行和中国证券监督管理委员会所批准的具有基金托管资格和基金代销资格的银行，并根据本基金的基金管理人管理交易对手的经验进行筛选，因而与这些银行存款相关的信用风险不重大。本基金在银行间同业市场进行交易前均对交易对手进行信用评估并对证券交割方式进行限制以控制相应的信用风险；在交易所进行的交易均以中国证券登记结算有限责任公司为交易对手完成证券交收和款项清算，违约风险可能性很小。

本基金的基金管理人建立了信用风险管理流程，通过对投资品种信用等级评估来控制证券发行人的信用风险，且通过分散化投资以分散信用风险。

6.4.13.3 流动性风险

流动性风险是指基金在履行与金融负债有关的义务时遇到资金短缺的风险。本基金的流动性风险一方面来自于基金份额持有人可随时要求赎回其持有的基金份额，另一方面来自于投资品种所处的交易市场不活跃而带来的变现困难或因投资集中而无法在市场出现剧烈波动的情况下以合理的价格变现。

针对兑付赎回资金的流动性风险，本基金的基金管理人每日对本基金的申购赎回情况进行严密监控并预测流动性需求，保持基金投资组合中的可用现金头寸与之相匹配。本基金的基金管理人在基金合同中设计了巨额赎回条款，约定在非常情况下赎回申请的处理方式，控制因开放申购赎回模式带来的流动性风险，有效保障基金持有人利益。

6.4.13.3.1 报告期内本基金组合资产的流动性风险分析

本基金的基金管理人在基金运作过程中严格按照《公开募集证券投资基金运作管理办法》及《公开募集开放式证券投资基金流动性风险管理规定》（自 2017 年 10 月 1 日起施行）等法规的要求对本基金组合资产的流动性风险进行管理，通过独立的风险管理部门对本基金的组合持仓集中度指标、流通受限制的投资品种比例以及组合在短期内变现能力的综合指标等流动性指标进行持续的监测和分析。

本基金投资于一家公司发行的证券市值不超过基金资产净值的 10%，且本基金与由本基金的基金管理人管理的其他基金共同持有一家发行的证券不得超过该证券的 10%。本基金与由本基金的基金管理人管理的其他开放式基金共同持有一家上市公司发行的可流通股票不得超过该上市公司可流通股票的 15%，本基金与由本基金的基金管理人管理的全部投资组合持有一家上市公司发行的可流通股票，不得超过该上市公司可流通股票的 30%。

本基金所持部分证券在证券交易所上市，其余亦可在银行间同业市场交易，部分基金资产流

通暂时受限制不能自由转让的情况参见附注 6.4.12。此外，本基金可通过卖出回购金融资产方式借入短期资金应对流动性需求，其上限一般不超过基金持有的债券投资的公允价值。本基金主动投资于流动性受限资产的市值合计不得超过基金资产净值的 15%。

本基金的基金管理人每日对基金组合资产中 7 个工作日可变现资产的可变现价值进行审慎评估与测算，确保每日确认的净赎回申请不得超过 7 个工作日可变现资产的可变现价值。

同时，本基金的基金管理人通过合理分散逆回购交易的到期日与交易对手的集中度；按照穿透原则对交易对手的财务状况、偿付能力及杠杆水平等进行必要的尽职调查与严格的准入管理，以及对不同的交易对手实施交易额度管理并进行动态调整等措施严格管理本基金从事逆回购交易的流动性风险和交易对手风险。此外，本基金的基金管理人建立了逆回购交易质押品管理制度：根据质押品的资质确定质押率水平；持续监测质押品的风险状况与价值变动以确保质押品按公允价值计算足额；并在与私募类证券资管产品及中国证监会认定的其他主体为交易对手开展逆回购交易时，可接受质押品的资质要求与基金合同约定的投资范围保持一致。

综合上述各项流动性指标的监测结果及流动性风险管理措施的实施，本基金在本报告期内流动性情况良好。

6.4.13.4 市场风险

市场风险是指基金所持金融工具的公允价值或未来现金流量因所处市场各类价格因素的变动而发生波动的风险，包括利率风险、外汇风险和其他价格风险。

6.4.13.4.1 利率风险

利率风险是指金融工具的公允价值或未来现金流量因市场利率变动而发生波动的风险。利率敏感性金融工具均面临由于市场利率上升而导致的公允价值下降的风险，其中浮动利率类金融工具还面临每个付息期间结束根据市场利率重新定价对于未来现金流影响的风险。

本基金的基金管理人定期对本基金面临的利率敏感性缺口进行监控，并通过调整投资组合的久期等方法对上述利率风险进行管理。

本基金的生息资产主要为银行存款、清算备付金和存出保证金等。

6.4.13.4.1.1 利率风险敞口

单位：人民币元

本期末 2025 年 6 月 30 日	1 年以内	1-5 年	5 年以上	不计息	合计
资产					
货币资金	3,708,409.56	-	-	-	3,708,409.56
结算备付金	4,879.85	-	-	-	4,879.85
存出保证金	1,665.24	-	-	-	1,665.24

交易性金融资产	67,408.72	-	-	57,811,894.38	57,879,303.10
应收申购款	-	-	-	5,531.97	5,531.97
应收清算款	-	-	-	4,288.80	4,288.80
资产总计	3,782,363.37	-	-	57,821,715.15	61,604,078.52
负债					
应付赎回款	-	-	-	201,334.34	201,334.34
应付管理人报酬	-	-	-	58,493.60	58,493.60
应付托管费	-	-	-	9,748.93	9,748.93
应付清算款	-	-	-	133,311.78	133,311.78
应付销售服务费	-	-	-	192.51	192.51
其他负债	-	-	-	134,272.22	134,272.22
负债总计	-	-	-	537,353.38	537,353.38
利率敏感度缺口	3,782,363.37	-	-	57,284,361.77	61,066,725.14
上年度末 2024 年 12 月 31 日	1 年以内	1-5 年	5 年以上	不计息	合计
资产					
货币资金	3,594,960.74	-	-	-	3,594,960.74
结算备付金	6,307.34	-	-	-	6,307.34
存出保证金	1,439.82	-	-	-	1,439.82
交易性金融资产	-	-	-	59,247,896.43	59,247,896.43
应收申购款	-	-	-	12,635.37	12,635.37
应收清算款	-	-	-	38,308.39	38,308.39
资产总计	3,602,707.90	-	-	59,298,840.19	62,901,548.09
负债					
应付赎回款	-	-	-	238,785.71	238,785.71
应付管理人报酬	-	-	-	66,078.15	66,078.15
应付托管费	-	-	-	11,013.03	11,013.03
应付销售服务费	-	-	-	280.26	280.26
其他负债	-	-	-	104,369.98	104,369.98
负债总计	-	-	-	420,527.13	420,527.13
利率敏感度缺口	3,602,707.90	-	-	58,878,313.06	62,481,020.96

注：表中所示为本基金资产及负债的公允价值，并按照合约规定的重新定价日或到期日孰早者进行了分类。

6.4.13.4.1.2 利率风险的敏感性分析

于 2025 年 06 月 30 日，本基金持有的交易性债券投资公允价值占基金资产净值的比例为 0.11%(2024 年 12 月 31 日：无)，因此市场利率的变动对于本基金资产净值无重大影响(2024 年 12 月 31 日：同)。

6.4.13.4.2 外汇风险

外汇风险是指金融工具的公允价值或未来现金流量因外汇汇率变动而发生波动的风险。本基金的所有资产及负债以人民币计价，因此无重大外汇风险。

6.4.13.4.3 其他价格风险

其他价格风险是指基金所持金融工具的公允价值或未来现金流量因除市场利率和外汇汇率以外的市场价格因素变动而发生波动的风险。本基金主要投资于证券交易所上市或银行间同业市场交易的股票和债券，所面临的其他价格风险来源于单个证券发行主体自身经营情况或特殊事项的影响，也可能来源于证券市场整体波动的影响。

本基金的基金管理人在构建和管理投资组合的过程中，采用“自上而下”与“自下而上”相结合的主动投资管理策略，将定性分析与定量分析贯穿于资产配置、行业细分、个券选择以及组合风险管理全过程中，通过对宏观经济情况及政策的分析，结合证券市场运行情况，做出资产配置及组合构建的决定；通过对单个证券的定性分析及定量分析，选择符合基金合同约定范围的投资品种进行投资。本基金的基金管理人定期结合宏观及微观环境的变化，对投资策略、资产配置、投资组合进行修正，来主动应对可能发生的市场价格风险。

本基金通过投资组合的分散化降低其他价格风险。本基金的股票资产投资比例为基金资产的 80%–95%，其中，投资于新经济相关的股票资产的比例不低于非现金基金资产的 80%。每个交易日日终在扣除股指期货合约需缴纳的交易保证金后，应当保持现金或者到期日在一年以内的政府债券不低于基金资产净值的 5%，其中现金不包括结算备付金、存出保证金、应收申购款等。此外，本基金的基金管理人每日对本基金所持有的证券价格实施监控，定期运用多种定量方法对基金进行风险度量，包括 VaR(Value at Risk) 指标等来测试本基金面临的潜在价格风险，及时可靠地对风险进行跟踪和控制。

6.4.13.4.3.1 其他价格风险敞口

金额单位：人民币元

项目	本期末 2025年6月30日		上年度末 2024年12月31日	
	公允价值	占基金资产净值 比例(%)	公允价值	占基金资产净值 比例(%)
交易性金融资产—股票投资	57,811,894.38	94.67	59,247,896.43	94.83
交易性金融资产—基金投资	-	-	-	-
交易性金融资产—债券投资	67,408.72	0.11	-	-
交易性金融资产—贵金属投资	-	-	-	-
衍生金融资产—权证投资	-	-	-	-

其他	-	-	-	-
合计	57,879,303.10	94.78	59,247,896.43	94.83

注：本表中交易性金融资产-债券投资科目仅包含可转换公司债券和可交换公司债券等。

6.4.13.4.3.2 其他价格风险的敏感性分析

假设	基金的市场价格风险决定于业绩比较基准的变动		
	除上述基准以外的其他市场变量保持不变		
分析	相关风险变量的变动	对资产负债表日基金资产净值的影响金额（单位：人民币元）	
		本期末（2025年6月30日）	上年度末（2024年12月31日）
	业绩比较基准上升5%	4,286,513.52	4,273,456.84
	业绩比较基准下降5%	-4,286,513.52	-4,273,456.84

6.4.14 公允价值

6.4.14.1 金融工具公允价值计量的方法

公允价值计量结果所属的层次，由对公允价值计量整体而言具有重要意义的输入值所属的最低层次决定：第一层次：相同资产或负债在活跃市场上未经调整的报价；第二层次：除第一层次输入值外相关资产或负债直接或间接可观察的输入值；第三层次：相关资产或负债的不可观察输入值。

6.4.14.2 持续的以公允价值计量的金融工具

6.4.14.2.1 各层次金融工具的公允价值

单位：人民币元

公允价值计量结果所属的层次	本期末 2025年6月30日	上年度末 2024年12月31日
第一层次	57,878,003.01	59,247,896.43
第二层次	1,300.09	-
第三层次	-	-
合计	57,879,303.10	59,247,896.43

6.4.14.2.2 公允价值所属层次间的重大变动

本基金以导致各层次之间转换的事项发生日为确认各层次之间转换的时点。对于公开市场交易的股票、债券等投资，若出现重大事项停牌、交易不活跃或非公开发行等情况，本基金不会于停牌日至交易恢复活跃日期间、交易不活跃期间及限售期间将相关投资的公允价值列入第一层次，并根据估值调整中采用的对公允价值计量整体而言具有重要意义的输入值所属的最低层次，确定相关投资的公允价值应属第二层次或第三层次。

6.4.14.3 非持续的以公允价值计量的金融工具的说明

本基金本报告期末及上年度末均未持有非持续的以公允价值计量的金融工具。

6.4.14.4 不以公允价值计量的金融工具的相关说明

本基金持有的不以公允价值计量的金融工具为以摊余成本计量的金融资产和金融负债，这些金融工具因其剩余期限较短，所以其账面价值与公允价值相若。

6.4.15 有助于理解和分析会计报表需要说明的其他事项

6.4.15.1 承诺事项

截至资产负债表日，本基金无需要说明的承诺事项。

6.4.15.2 其他事项

截至资产负债表日，本基金无需要说明的其他重要事项。

6.4.15.3 财务报表的批准

本财务报表已于 2025 年 08 月 27 日经本基金的基金管理人批准。

§ 7 投资组合报告

7.1 期末基金资产组合情况

金额单位：人民币元

序号	项目	金额	占基金总资产的比例 (%)
1	权益投资	57,811,894.38	93.84
	其中：股票	57,811,894.38	93.84
2	基金投资	-	-
3	固定收益投资	67,408.72	0.11
	其中：债券	67,408.72	0.11
	资产支持证券	-	-
4	贵金属投资	-	-
5	金融衍生品投资	-	-

6	买入返售金融资产	-	-
	其中：买断式回购的买入返售金融资产	-	-
7	银行存款和结算备付金合计	3,713,289.41	6.03
8	其他各项资产	11,486.01	0.02
9	合计	61,604,078.52	100.00

7.2 报告期末按行业分类的股票投资组合

7.2.1 报告期末按行业分类的境内股票投资组合

金额单位：人民币元

代码	行业类别	公允价值（元）	占基金资产净值比例（%）
A	农、林、牧、渔业	302,817.90	0.50
B	采矿业	653,845.00	1.07
C	制造业	42,702,018.15	69.93
D	电力、热力、燃气及水生产和供应业	65,677.50	0.11
E	建筑业	235,435.20	0.39
F	批发和零售业	289,762.56	0.47
G	交通运输、仓储和邮政业	920,725.50	1.51
H	住宿和餐饮业	197,980.32	0.32
I	信息传输、软件和信息技术服务业	8,161,881.89	13.37
J	金融业	2,007,540.63	3.29
K	房地产业	28,717.00	0.05
L	租赁和商务服务业	348,922.03	0.57
M	科学研究和技术服务业	480,633.00	0.79
N	水利、环境和公共设施管理业	141,591.96	0.23
O	居民服务、修理和其他服务业	-	-
P	教育	-	-
Q	卫生和社会工作	37,475.74	0.06
R	文化、体育和娱乐业	1,200,817.00	1.97
S	综合	36,053.00	0.06
	合计	57,811,894.38	94.67

7.2.2 报告期末按行业分类的港股通投资股票投资组合

本基金本报告期末未持有港股通股票。

7.3 期末按公允价值占基金资产净值比例大小排序的所有股票投资明细

金额单位：人民币元

序号	股票代码	股票名称	数量（股）	公允价值（元）	占基金资产净值比例（%）
----	------	------	-------	---------	--------------

1	000977	浪潮信息	43,016	2,188,654.08	3.58
2	300750	宁德时代	7,860	1,982,449.20	3.25
3	688041	海光信息	11,418	1,613,249.22	2.64
4	002179	中航光电	35,679	1,440,004.44	2.36
5	301269	华大九天	9,200	1,139,696.00	1.87
6	002371	北方华创	2,327	1,029,022.67	1.69
7	002230	科大讯飞	16,650	797,202.00	1.31
8	002709	天赐材料	40,914	741,361.68	1.21
9	688008	澜起科技	7,235	593,270.00	0.97
10	300014	亿纬锂能	12,900	590,949.00	0.97
11	688775	影石创新	3,463	583,307.72	0.96
12	002415	海康威视	19,800	549,054.00	0.90
13	002837	英维克	18,057	536,473.47	0.88
14	688111	金山办公	1,886	528,174.30	0.86
15	688385	复旦微电	10,204	502,751.08	0.82
16	601688	华泰证券	27,387	487,762.47	0.80
17	300054	鼎龙股份	17,000	487,560.00	0.80
18	601601	中国太保	12,300	461,373.00	0.76
19	600536	中国软件	9,750	456,007.50	0.75
20	000999	华润三九	14,560	455,436.80	0.75
21	002463	沪电股份	10,350	440,703.00	0.72
22	002080	中材科技	22,428	437,346.00	0.72
23	688072	拓荆科技	2,820	433,462.20	0.71
24	601111	中国国航	53,000	418,170.00	0.68
25	002273	水晶光电	20,009	399,579.73	0.65
26	688187	时代电气	9,091	387,731.15	0.63
27	600977	中国电影	35,600	381,632.00	0.62
28	002517	恺英网络	19,200	370,752.00	0.61
29	000661	长春高新	3,700	366,966.00	0.60
30	600111	北方稀土	14,500	361,050.00	0.59
31	600285	羚锐制药	15,625	354,218.75	0.58
32	300059	东方财富	14,932	345,377.16	0.57
33	002138	顺络电子	12,000	337,440.00	0.55
34	601058	赛轮轮胎	25,200	330,624.00	0.54
35	002739	万达电影	28,400	324,612.00	0.53
36	600633	浙数文化	23,400	323,856.00	0.53
37	300433	蓝思科技	14,500	323,350.00	0.53
38	300378	鼎捷数智	8,600	314,760.00	0.52
39	688036	传音控股	3,917	312,184.90	0.51
40	600845	宝信软件	13,154	310,697.48	0.51
41	600487	亨通光电	19,900	304,470.00	0.50
42	300533	冰川网络	9,100	304,031.00	0.50
43	002460	赣锋锂业	9,000	303,930.00	0.50

44	688433	华曙高科	8,220	302,085.00	0.49
45	688141	杰华特	9,152	298,172.16	0.49
46	300133	华策影视	39,500	296,645.00	0.49
47	600276	恒瑞医药	5,686	295,103.40	0.48
48	600438	通威股份	17,500	293,125.00	0.48
49	300613	富瀚微	5,808	283,895.04	0.46
50	000938	紫光股份	11,700	280,683.00	0.46
51	000970	中科三环	23,771	279,784.67	0.46
52	603259	药明康德	4,000	278,200.00	0.46
53	000063	中兴通讯	8,469	275,157.81	0.45
54	601689	拓普集团	5,755	271,923.75	0.45
55	601138	工业富联	12,700	271,526.00	0.44
56	300661	圣邦股份	3,711	270,049.47	0.44
57	600522	中天科技	18,200	263,172.00	0.43
58	603799	华友钴业	7,075	261,916.50	0.43
59	002965	祥鑫科技	6,630	260,028.60	0.43
60	600036	招商银行	5,600	257,320.00	0.42
61	300820	英杰电气	5,600	256,760.00	0.42
62	600259	广晟有色	4,800	254,976.00	0.42
63	002311	海大集团	4,300	251,937.00	0.41
64	688278	特宝生物	3,456	249,212.16	0.41
65	600563	法拉电子	2,278	248,507.02	0.41
66	688498	源杰科技	1,271	247,845.00	0.41
67	002156	通富微电	9,500	243,390.00	0.40
68	002050	三花智控	9,131	240,875.78	0.39
69	600066	宇通客车	9,500	236,170.00	0.39
70	600486	扬农化工	4,070	236,060.00	0.39
71	688012	中微公司	1,291	235,349.30	0.39
72	600760	中航沈飞	3,904	228,852.48	0.37
73	603297	永新光学	2,600	227,110.00	0.37
74	002812	恩捷股份	7,700	225,533.00	0.37
75	300316	晶盛机电	8,280	224,802.00	0.37
76	300327	中颖电子	9,223	223,381.06	0.37
77	603338	浙江鼎力	4,668	221,263.20	0.36
78	600420	国药现代	20,568	219,049.20	0.36
79	300709	精研科技	5,592	218,367.60	0.36
80	300383	光环新网	15,100	215,930.00	0.35
81	688981	中芯国际	2,441	215,222.97	0.35
82	002850	科达利	1,900	215,023.00	0.35
83	300223	北京君正	3,074	212,720.80	0.35
84	300274	阳光电源	3,120	211,442.40	0.35
85	688392	骄成超声	3,033	206,638.29	0.34
86	000513	丽珠集团	5,700	205,428.00	0.34

87	603290	斯达半导	2,520	204,800.40	0.34
88	300308	中际旭创	1,400	204,204.00	0.33
89	002555	三七互娱	11,800	204,022.00	0.33
90	600009	上海机场	6,300	200,151.00	0.33
91	002594	比亚迪	600	199,146.00	0.33
92	600887	伊利股份	7,100	197,948.00	0.32
93	601238	广汽集团	25,700	192,493.00	0.32
94	688508	芯朋微	3,416	190,681.12	0.31
95	600138	中青旅	19,336	190,459.60	0.31
96	688376	美埃科技	5,097	189,965.19	0.31
97	601231	环旭电子	12,882	188,463.66	0.31
98	300476	胜宏科技	1,400	188,132.00	0.31
99	600150	中国船舶	5,600	182,224.00	0.30
100	600584	长电科技	5,400	181,926.00	0.30
101	605499	东鹏饮料	562	176,496.10	0.29
102	002984	森麒麟	9,320	174,750.00	0.29
103	688522	纳睿雷达	3,364	172,304.08	0.28
104	002236	大华股份	10,650	169,122.00	0.28
105	002353	杰瑞股份	4,800	168,000.00	0.28
106	301028	东亚机械	13,528	166,259.12	0.27
107	600217	中再资环	37,100	166,208.00	0.27
108	603068	博通集成	4,800	165,600.00	0.27
109	688266	泽璟制药	1,520	163,415.20	0.27
110	600029	南方航空	27,515	162,338.50	0.27
111	600817	宇通重工	13,700	162,208.00	0.27
112	688166	博瑞医药	2,935	157,638.85	0.26
113	300760	迈瑞医疗	700	157,325.00	0.26
114	002385	大北农	38,900	157,156.00	0.26
115	600637	东方明珠	21,000	156,870.00	0.26
116	601012	隆基绿能	10,280	154,405.60	0.25
117	002299	圣农发展	10,800	154,332.00	0.25
118	002714	牧原股份	3,630	152,496.30	0.25
119	603707	健友股份	13,600	151,640.00	0.25
120	688700	东威科技	3,778	149,042.10	0.24
121	300236	上海新阳	3,818	148,138.40	0.24
122	300346	南大光电	4,645	146,967.80	0.24
123	300413	芒果超媒	6,700	146,194.00	0.24
124	603929	亚翔集成	4,162	146,086.20	0.24
125	000997	新大陆	4,500	145,710.00	0.24
126	300567	精测电子	2,400	145,464.00	0.24
127	002859	洁美科技	7,100	141,361.00	0.23
128	300666	江丰电子	1,900	140,790.00	0.23
129	000998	隆平高科	14,200	139,870.00	0.23

130	600585	海螺水泥	6,500	139,555.00	0.23
131	688396	华润微	2,948	139,027.68	0.23
132	600754	锦江酒店	6,178	138,634.32	0.23
133	300033	同花顺	500	136,505.00	0.22
134	688003	天准科技	2,943	135,083.70	0.22
135	301095	广立微	2,400	134,976.00	0.22
136	603108	润达医疗	7,600	134,216.00	0.22
137	300037	新宙邦	3,800	133,760.00	0.22
138	600031	三一重工	7,444	133,619.80	0.22
139	300502	新易盛	1,047	132,989.94	0.22
140	603885	吉祥航空	9,800	132,006.00	0.22
141	600426	华鲁恒升	6,010	130,236.70	0.21
142	688011	新光光电	4,951	129,468.65	0.21
143	688300	联瑞新材	2,772	129,036.60	0.21
144	688049	炬芯科技	2,110	127,655.00	0.21
145	600114	东睦股份	6,248	127,084.32	0.21
146	300724	捷佳伟创	2,300	124,890.00	0.20
147	002558	巨人网络	5,300	124,815.00	0.20
148	002605	姚记科技	4,400	122,760.00	0.20
149	601600	中国铝业	17,300	121,792.00	0.20
150	605111	新洁能	3,920	120,500.80	0.20
151	600938	中国海油	4,600	120,106.00	0.20
152	600038	中直股份	3,069	119,107.89	0.20
153	601877	正泰电器	5,200	117,884.00	0.19
154	002815	崇达技术	10,400	117,832.00	0.19
155	002318	久立特材	4,999	116,926.61	0.19
156	603187	海容冷链	9,940	116,894.40	0.19
157	688353	华盛锂电	3,503	115,879.24	0.19
158	002938	鹏鼎控股	3,600	115,308.00	0.19
159	300416	苏试试验	8,000	114,640.00	0.19
160	300494	盛天网络	8,400	114,576.00	0.19
161	603131	上海沪工	6,400	113,408.00	0.19
162	000762	西藏矿业	5,800	111,244.00	0.18
163	300354	东华测试	2,800	108,864.00	0.18
164	300365	恒华科技	16,200	106,758.00	0.17
165	002475	立讯精密	3,058	106,082.02	0.17
166	688167	炬光科技	1,309	105,701.75	0.17
167	002466	天齐锂业	3,240	103,809.60	0.17
168	688349	三一重能	4,139	103,226.66	0.17
169	603239	浙江仙通	6,800	102,748.00	0.17
170	000538	云南白药	1,820	101,537.80	0.17
171	000792	盐湖股份	5,800	99,064.00	0.16
172	603186	华正新材	3,260	98,386.80	0.16

173	600380	健康元	8,900	98,167.00	0.16
174	688180	君实生物	2,886	98,066.28	0.16
175	301052	果麦文化	2,400	97,920.00	0.16
176	600050	中国联通	18,200	97,188.00	0.16
177	603596	伯特利	1,820	95,895.80	0.16
178	688153	唯捷创芯	3,079	95,479.79	0.16
179	300260	新莱应材	2,900	95,352.00	0.16
180	000967	盈峰环境	13,400	93,130.00	0.15
181	002531	天顺风能	13,029	93,027.06	0.15
182	300598	诚迈科技	2,180	92,759.00	0.15
183	600559	老白干酒	5,400	90,450.00	0.15
184	600183	生益科技	2,936	88,520.40	0.14
185	002373	千方科技	9,500	88,350.00	0.14
186	600196	复星医药	3,500	87,815.00	0.14
187	688019	安集科技	564	85,615.20	0.14
188	300636	同和药业	11,000	84,480.00	0.14
189	002036	联创电子	7,811	84,436.91	0.14
190	688208	道通科技	2,739	83,813.40	0.14
191	688778	厦钨新能	1,490	83,320.80	0.14
192	000066	中国长城	5,558	82,258.40	0.13
193	603136	天目湖	6,068	81,735.96	0.13
194	601825	沪农商行	8,380	81,286.00	0.13
195	603508	思维列控	3,060	81,028.80	0.13
196	000983	山西焦煤	12,500	80,000.00	0.13
197	601555	东吴证券	9,100	79,625.00	0.13
198	688267	中触媒	2,761	79,461.58	0.13
199	300017	网宿科技	7,400	79,328.00	0.13
200	605507	国邦医药	4,002	79,119.54	0.13
201	002101	广东鸿图	6,300	78,813.00	0.13
202	002202	金风科技	7,552	77,408.00	0.13
203	688120	华海清科	451	76,083.70	0.12
204	603986	兆易创新	600	75,918.00	0.12
205	600703	三安光电	6,100	75,762.00	0.12
206	000963	华东医药	1,840	74,262.40	0.12
207	000915	华特达因	2,076	73,386.60	0.12
208	300679	电连技术	1,600	72,608.00	0.12
209	601166	兴业银行	3,100	72,354.00	0.12
210	300450	先导智能	2,906	72,214.10	0.12
211	600808	马钢股份	20,600	71,070.00	0.12
212	002185	华天科技	7,032	71,023.20	0.12
213	301367	瑞迈特	840	70,644.00	0.12
214	300418	昆仑万维	2,100	70,623.00	0.12
215	688628	优利德	2,097	70,354.35	0.12

216	002027	分众传媒	9,546	69,685.80	0.11
217	600372	中航机载	5,700	68,742.00	0.11
218	600570	恒生电子	2,000	67,080.00	0.11
219	600803	新奥股份	3,475	65,677.50	0.11
220	301327	华宝新能	1,274	65,432.64	0.11
221	603218	日月股份	5,100	64,719.00	0.11
222	688561	奇安信	1,903	64,663.94	0.11
223	603859	能科科技	2,000	64,640.00	0.11
224	688627	精智达	729	64,159.29	0.11
225	300347	泰格医药	1,200	63,984.00	0.10
226	002212	天融信	8,300	63,910.00	0.10
227	002085	万丰奥威	4,000	63,560.00	0.10
228	000049	德赛电池	2,762	62,863.12	0.10
229	002153	石基信息	7,200	62,352.00	0.10
230	603583	捷昌驱动	1,700	62,084.00	0.10
231	002129	TCL 中环	8,025	61,632.00	0.10
232	603345	安井食品	763	61,360.46	0.10
233	600409	三友化工	12,600	61,236.00	0.10
234	688048	长光华芯	1,052	60,742.48	0.10
235	300866	安克创新	533	60,548.80	0.10
236	002075	沙钢股份	10,300	59,946.00	0.10
237	300388	节能国祯	8,600	59,856.00	0.10
238	002410	广联达	4,440	59,540.40	0.10
239	601668	中国建筑	10,300	59,431.00	0.10
240	600258	首旅酒店	4,200	59,346.00	0.10
241	000898	鞍钢股份	25,500	59,160.00	0.10
242	300113	顺网科技	2,993	59,141.68	0.10
243	300129	泰胜风能	7,999	56,872.89	0.09
244	000568	泸州老窖	500	56,700.00	0.09
245	600418	江淮汽车	1,400	56,126.00	0.09
246	002407	多氟多	4,600	56,074.00	0.09
247	603997	继峰股份	4,300	56,072.00	0.09
248	300168	万达信息	7,300	55,991.00	0.09
249	603277	银都股份	3,480	55,680.00	0.09
250	300896	爱美客	315	55,065.15	0.09
251	603489	八方股份	2,012	54,605.68	0.09
252	603112	华翔股份	3,300	54,582.00	0.09
253	600521	华海药业	2,900	54,027.00	0.09
254	600153	建发股份	5,200	53,924.00	0.09
255	601233	桐昆股份	5,080	53,848.00	0.09
256	601595	上海电影	1,800	53,352.00	0.09
257	000786	北新建材	2,000	52,960.00	0.09
258	601336	新华保险	900	52,650.00	0.09

259	603728	鸣志电器	900	51,723.00	0.08
260	002478	常宝股份	9,800	51,450.00	0.08
261	603197	保隆科技	1,300	50,791.00	0.08
262	300682	朗新集团	2,100	49,350.00	0.08
263	688099	晶晨股份	691	49,067.91	0.08
264	002241	歌尔股份	2,100	48,972.00	0.08
265	603968	醋化股份	4,286	48,731.82	0.08
266	601717	中创智领	2,900	48,198.00	0.08
267	603348	文灿股份	2,300	48,024.00	0.08
268	600338	西藏珠峰	4,300	47,687.00	0.08
269	301392	汇成真空	400	47,684.00	0.08
270	002929	润建股份	1,000	47,260.00	0.08
271	300769	德方纳米	1,416	46,756.32	0.08
272	001330	博纳影业	9,600	46,656.00	0.08
273	002727	一心堂	2,800	45,752.00	0.07
274	000725	京东方 A	11,400	45,486.00	0.07
275	300979	华利集团	863	45,367.91	0.07
276	600690	海尔智家	1,802	44,653.56	0.07
277	002636	金安国纪	4,700	44,556.00	0.07
278	603989	艾华集团	2,850	43,890.00	0.07
279	002245	蔚蓝锂芯	3,400	43,622.00	0.07
280	002292	奥飞娱乐	4,400	42,768.00	0.07
281	603283	赛腾股份	1,260	42,764.40	0.07
282	603558	健盛集团	4,600	41,906.00	0.07
283	688798	艾为电子	610	41,602.00	0.07
284	002110	三钢闽光	11,650	40,891.50	0.07
285	300496	中科创达	700	40,054.00	0.07
286	301421	波长光电	500	39,995.00	0.07
287	002192	融捷股份	1,300	39,832.00	0.07
288	600273	嘉化能源	4,640	39,254.40	0.06
289	002824	和胜股份	2,281	39,233.20	0.06
290	300705	九典制药	2,500	38,925.00	0.06
291	300207	欣旺达	1,885	37,813.10	0.06
292	002044	美年健康	7,291	37,475.74	0.06
293	600332	白云山	1,400	36,904.00	0.06
294	600673	东阳光	3,100	36,053.00	0.06
295	300140	节能环境	5,763	35,557.71	0.06
296	000034	神州数码	944	35,532.16	0.06
297	002127	南极电商	8,779	34,852.63	0.06
298	300593	新雷能	2,600	34,840.00	0.06
299	002585	双星新材	6,200	33,852.00	0.06
300	601318	中国平安	600	33,288.00	0.05
301	002484	江海股份	1,600	32,784.00	0.05

302	300628	亿联网络	940	32,674.40	0.05
303	002074	国轩高科	1,000	32,460.00	0.05
304	600176	中国巨石	2,847	32,455.80	0.05
305	688717	艾罗能源	600	32,298.00	0.05
306	300770	新媒股份	804	32,151.96	0.05
307	002380	科远智慧	1,300	31,785.00	0.05
308	600055	万东医疗	1,800	31,104.00	0.05
309	603876	鼎胜新材	3,400	30,906.00	0.05
310	002405	四维图新	3,600	30,744.00	0.05
311	603496	恒为科技	1,175	30,244.50	0.05
312	600745	闻泰科技	900	30,177.00	0.05
313	000876	新希望	3,200	30,016.00	0.05
314	605598	上海港湾	1,400	29,918.00	0.05
315	600295	鄂尔多斯	3,376	29,404.96	0.05
316	000910	大亚圣象	3,800	28,728.00	0.05
317	600246	万通发展	4,700	28,717.00	0.05
318	300360	炬华科技	1,800	28,350.00	0.05
319	603179	新泉股份	600	28,182.00	0.05
320	300957	贝泰妮	636	28,123.92	0.05
321	002035	华帝股份	4,430	27,864.70	0.05
322	300855	图南股份	1,157	27,513.46	0.05
323	688232	新点软件	912	27,396.48	0.04
324	002409	雅克科技	500	27,345.00	0.04
325	688365	光云科技	1,681	25,584.82	0.04
326	000566	海南海药	4,300	25,284.00	0.04
327	600406	国电南瑞	1,100	24,651.00	0.04
328	002195	岩山科技	4,308	24,254.04	0.04
329	301200	大族数控	571	24,250.37	0.04
330	603018	华设集团	2,900	23,809.00	0.04
331	000825	太钢不锈	6,500	23,335.00	0.04
332	000301	东方盛虹	2,800	23,324.00	0.04
333	688326	经纬恒润	256	22,845.44	0.04
334	688082	盛美上海	200	22,788.00	0.04
335	002065	东华软件	2,302	22,099.20	0.04
336	000877	天山股份	4,600	21,344.00	0.03
337	300438	鹏辉能源	700	19,327.00	0.03
338	300525	博思软件	1,300	18,928.00	0.03
339	000636	风华高科	1,300	17,862.00	0.03
340	300463	迈克生物	1,493	17,766.70	0.03
341	301206	三元生物	589	16,969.09	0.03
342	002657	中科金财	600	16,764.00	0.03
343	300142	沃森生物	1,500	16,500.00	0.03
344	300890	翔丰华	500	16,345.00	0.03

345	600686	金龙汽车	1,300	16,120.00	0.03
346	000801	四川九洲	1,000	15,620.00	0.03
347	600071	凤凰光学	700	14,952.00	0.02
348	301108	洁雅股份	448	14,815.36	0.02
349	300595	欧普康视	920	14,048.40	0.02
350	001206	依依股份	629	13,209.00	0.02
351	601311	骆驼股份	1,400	12,642.00	0.02
352	605208	永茂泰	950	12,635.00	0.02
353	002559	亚威股份	1,300	12,415.00	0.02
354	300655	晶瑞电材	1,206	12,072.06	0.02
355	688249	晶合集成	571	11,574.17	0.02
356	605222	起帆电缆	700	10,598.00	0.02
357	605296	神农集团	340	10,451.60	0.02
358	300570	太辰光	100	9,638.00	0.02
359	002955	鸿合科技	330	8,108.10	0.01
360	603128	华贸物流	1,300	8,060.00	0.01
361	603626	科森科技	814	6,853.88	0.01
362	300607	拓斯达	175	5,965.75	0.01
363	688031	星环科技	122	5,688.86	0.01
364	688303	大全能源	263	5,607.16	0.01
365	301035	润丰股份	94	5,577.96	0.01
366	002026	山东威达	400	4,860.00	0.01
367	300868	杰美特	135	4,471.20	0.01
368	300877	金春股份	216	3,486.24	0.01
369	301207	华兰疫苗	63	1,062.18	0.00

7.4 报告期内股票投资组合的重大变动

7.4.1 累计买入金额超出期初基金资产净值 2%或前 20 名的股票明细

金额单位：人民币元

序号	股票代码	股票名称	本期累计买入金额	占期初基金资产净值比例(%)
1	688775	影石创新	628,633.00	1.01
2	688072	拓荆科技	305,481.90	0.49
3	002080	中材科技	214,768.00	0.34
4	688433	华曙高科	180,853.49	0.29
5	300308	中际旭创	169,371.00	0.27
6	688522	纳睿雷达	162,213.65	0.26
7	688266	泽璟制药	146,375.10	0.23
8	300666	江丰电子	138,576.00	0.22
9	603108	润达医疗	125,029.00	0.20
10	300494	盛天网络	114,236.00	0.18
11	300682	朗新集团	94,739.00	0.15
12	688498	源杰科技	94,140.00	0.15
13	301052	果麦文化	92,312.00	0.15

14	601601	中国太保	78,945.00	0.13
15	601555	东吴证券	75,820.00	0.12
16	300750	宁德时代	73,438.00	0.12
17	603259	药明康德	67,202.00	0.11
18	688627	精智达	65,041.38	0.10
19	002153	石基信息	59,980.00	0.10
20	603859	能科科技	59,769.00	0.10

注：本项“买入金额”均按买卖成交金额（成交单价乘以成交数量）填列，不考虑相关交易费用。

7.4.2 累计卖出金额超出期初基金资产净值 2%或前 20 名的股票明细

金额单位：人民币元

序号	股票代码	股票名称	本期累计卖出金额	占期初基金资产净值比例 (%)
1	002594	比亚迪	417,087.00	0.67
2	300308	中际旭创	326,097.10	0.52
3	688041	海光信息	294,872.05	0.47
4	688008	澜起科技	284,038.87	0.45
5	300911	亿田智能	256,568.13	0.41
6	600487	亨通光电	237,638.00	0.38
7	603583	捷昌驱动	230,660.00	0.37
8	688353	华盛锂电	229,114.67	0.37
9	688036	传音控股	217,569.26	0.35
10	600633	浙数文化	165,779.00	0.27
11	002837	英维克	155,834.00	0.25
12	000063	中兴通讯	141,354.00	0.23
13	600246	万通发展	136,780.00	0.22
14	601689	拓普集团	136,190.00	0.22
15	600438	通威股份	126,464.00	0.20
16	300613	富瀚微	107,563.00	0.17
17	300316	晶盛机电	96,160.00	0.15
18	600563	法拉电子	94,432.00	0.15
19	603986	兆易创新	83,888.00	0.13
20	688717	艾罗能源	78,986.62	0.13

注：本项“卖出金额”均按买卖成交金额（成交单价乘以成交数量）填列，不考虑相关交易费用。

7.4.3 买入股票的成本总额及卖出股票的收入总额

单位：人民币元

买入股票成本（成交）总额	3,761,143.12
卖出股票收入（成交）总额	6,448,361.73

注：本项“买入股票的成本（成交）总额”和“卖出股票的收入（成交）总额”均按买卖成交金

额（成交单价乘以成交数量）填列，不考虑相关交易费用。

7.5 期末按债券品种分类的债券投资组合

金额单位：人民币元

序号	债券品种	公允价值	占基金资产净值比例（%）
1	国家债券	-	-
2	央行票据	-	-
3	金融债券	-	-
	其中：政策性金融债	-	-
4	企业债券	-	-
5	企业短期融资券	-	-
6	中期票据	-	-
7	可转债（可交换债）	67,408.72	0.11
8	同业存单	-	-
9	其他	-	-
10	合计	67,408.72	0.11

7.6 期末按公允价值占基金资产净值比例大小排序的前五名债券投资明细

金额单位：人民币元

序号	债券代码	债券名称	数量（张）	公允价值	占基金资产净值比例（%）
1	123254	亿纬转债	316	39,128.19	0.06
2	123255	鼎龙转债	165	22,712.16	0.04
3	118054	安集转债	30	4,268.28	0.01
4	123257	安克转债	13	1,300.09	0.00

7.7 期末按公允价值占基金资产净值比例大小排序的所有资产支持证券投资明细

本基金本报告期末未持有资产支持证券。

7.8 报告期末按公允价值占基金资产净值比例大小排序的前五名贵金属投资明细

本基金本报告期末未持有贵金属投资。

7.9 期末按公允价值占基金资产净值比例大小排序的前五名权证投资明细

本基金本报告期末未持有权证投资。

7.10 本基金投资股指期货的投资政策

本基金将根据风险管理的原则，以套期保值为目的，有选择地投资于流动性好、交易活跃的股指期货合约。

本基金在进行股指期货投资时，首先将基于对证券市场总体行情的判断和组合风险收益的分析确定投资时机以及套期保值的类型（多头套期保值或空头套期保值），并根据风险资产投资（或拟投资）的总体规模和风险系数决定股指期货的投资比例；其次，本基金将在综合考虑证券市场和期货市场运行趋势以及股指期货流动性、收益性、风险特征和估值水平的基础上进行投资品种

选择，以对冲风险资产组合的系统性风险和流动性风险。

7.11 报告期末本基金投资的国债期货交易情况说明

7.11.1 本期国债期货投资政策

无。

7.11.2 本期国债期货投资评价

无。

7.12 投资组合报告附注

7.12.1 基金投资的前十名证券的发行主体本期是否出现被监管部门立案调查，或在报告编制日前一年内受到公开谴责、处罚的情形

本报告期内，本基金投资的前十名证券的发行主体没有被监管部门立案调查的，也没有在报告编制日前一年内受到公开谴责、处罚的情况。

7.12.2 基金投资的前十名股票是否超出基金合同规定的备选股票库

本基金投资的前十名股票中，不存在投资于超出基金合同规定备选股票库之外的股票。

7.12.3 期末其他各项资产构成

单位：人民币元

序号	名称	金额
1	存出保证金	1,665.24
2	应收清算款	4,288.80
3	应收股利	-
4	应收利息	-
5	应收申购款	5,531.97
6	其他应收款	-
7	待摊费用	-
8	其他	-
9	合计	11,486.01

7.12.4 期末持有的处于转股期的可转换债券明细

本基金本报告期末未持有处于转股期的可转换债券。

7.12.5 期末前十名股票中存在流通受限情况的说明

本基金本报告期末前十名股票中不存在流通受限情况。

§ 8 基金份额持有人信息

8.1 期末基金份额持有人户数及持有人结构

份额单位：份

份额级别	持有人	户均持有的基	持有人结构
------	-----	--------	-------

	户数 (户)	金份额	机构投资者		个人投资者	
			持有份额	占总份 额比例 (%)	持有份额	占总份 额比例 (%)
华安大国 新经济股 票 A	3,425	6,424.79	0.11	0.00	22,004,891.31	100.00
华安大国 新经济股 票 C	69	2,231.96	0.00	0.00	154,005.38	100.00
合计	3,494	6,341.99	0.11	0.00	22,158,896.69	100.00

注：分级基金机构/个人投资者持有份额占总份额比例的计算中，对下属两级基金，比例的分母采用各自级别的份额，对合计数，比例的分母采用下属两级基金份额的合计数（即期末基金份额总额）。

8.2 期末基金管理人的从业人员持有本基金的情况

项目	份额级别	持有份额总数（份）	占基金总份额比例 (%)
基金管 理人所 有从业 人员持 有本基 金	华安大国新经济股票 A	1,006.86	0.00
	华安大国新经济股票 C	299.67	0.19
	合计	1,306.53	0.01

8.3 期末基金管理人的从业人员持有本开放式基金份额总量区间情况

无。

§ 9 开放式基金份额变动

单位：份

项目	华安大国新经济股票 A	华安大国新经济股票 C
基金合同生效日 (2014 年 4 月 14 日) 基金份额总额	433,507,499.39	-
本报告期期初基金 份额总额	22,902,686.42	200,993.53
本报告期基金总申 购份额	710,942.44	132,923.12
减：本报告期基金 总赎回份额	1,608,737.44	179,911.27

本报告期基金拆分变动份额	-	-
本报告期期末基金份额总额	22,004,891.42	154,005.38

§ 10 重大事件揭示

10.1 基金份额持有人大会决议

报告期内无基金份额持有人大会决议。

10.2 基金管理人、基金托管人的专门基金托管部门的重大人事变动

1、本报告期内本基金管理人重大人事变动如下：

无。

2、本报告期内本基金托管人的专门基金托管部门重大人事变动如下：

中国建设银行股份有限公司（以下简称“中国建设银行”）研究决定，聘任陈颖钰为中国建设银行资产托管业务部总经理。

10.3 涉及基金管理人、基金财产、基金托管业务的诉讼

报告期内无涉及本基金财产、基金托管业务的诉讼。报告期内基金管理人无涉及本基金财产的诉讼。

10.4 基金投资策略的改变

本报告期内无基金投资策略的改变。

10.5 为基金进行审计的会计师事务所情况

本报告期内本基金未改聘为基金审计的会计师事务所。

10.6 管理人、托管人及其高级管理人员受稽查或处罚等情况

10.6.1 管理人及其高级管理人员受稽查或处罚等情况

本报告期内无管理人及其高级管理人员受稽查或处罚等情况。

10.6.2 托管人及其高级管理人员受稽查或处罚等情况

本报告期内无托管人及其高级管理人员受稽查或处罚等情况。

10.7 基金租用证券公司交易单元的有关情况

10.7.1 基金租用证券公司交易单元进行股票投资及佣金支付情况

金额单位：人民币元

券商名称	交易单	股票交易	应支付该券商的佣金	备注
------	-----	------	-----------	----

	元数量	成交金额	占当期股票成交总额的比例 (%)	佣金	占当期佣金总量的比例 (%)	
国泰君安	3	331,028.00	3.24	150.88	3.24	-
海通证券	1	1,160,789.59	11.37	529.39	11.37	-
国泰海通	4	2,108,584.43	20.65	961.28	20.65	-
广发证券	2	1,205,516.58	11.81	549.44	11.80	-
方正证券	3	950,736.10	9.31	433.44	9.31	-
中金公司	2	886,553.39	8.68	404.30	8.69	-
财通证券	1	816,975.93	8.00	372.36	8.00	-
光大证券	1	570,559.00	5.59	260.18	5.59	-
国盛证券	1	513,279.30	5.03	233.96	5.03	-
银河证券	1	439,093.66	4.30	200.16	4.30	-
天风证券	2	345,687.63	3.39	157.70	3.39	-
长江证券	2	269,454.97	2.64	122.85	2.64	-
中信证券	1	194,928.87	1.91	88.91	1.91	-
中泰证券	1	169,886.00	1.66	77.45	1.66	-
华安证券	1	162,837.40	1.59	74.24	1.59	-
西南证券	1	83,594.00	0.82	38.13	0.82	-
诚通证券	2	-	-	-	-	-
东北证券	1	-	-	-	-	-
国信证券	1	-	-	-	-	-
华泰证券	2	-	-	-	-	-
瑞银证券	1	-	-	-	-	-
上海证券	2	-	-	-	-	-
申万宏源	2	-	-	-	-	-
万联证券	1	-	-	-	-	-
湘财证券	1	-	-	-	-	-
兴业证券	1	-	-	-	-	-
粤开证券	1	-	-	-	-	-
招商证券	4	-	-	-	-	-
中山证券	1	-	-	-	-	-
中信建投	2	-	-	-	-	-
中银国际	1	-	-	-	-	-

注：1、选择证券公司参与证券交易的标准：

基金管理人负责选择证券公司，租用证券公司交易单元进行证券投资，或委托证券公司办理证券投资，选择标准为：

(1) 财务状况良好，经营行为规范，合规风控能力较强，内部管理规范，具备健全的内控制度；

(2) 提供研究服务的证券公司应当具备较好的研究能力和行业分析能力，有专门的研究服务团队，提供高质量的研究报告和较为全面的投研服务与支持（被动股票型基金不适用）；

(3) 交易服务能力较强，具备证券交易所需的高效、安全的通讯条件，满足基金进行证券交易或结算的需要。

2、选择证券公司参与证券交易的程序：

(1) 候选证券公司的尽职调查

根据证券公司选择标准及相关内控制度要求，对证券公司进行甄选并对其开展尽职调查。

(2) 候选证券公司的准入评估

对候选证券公司的财务状况、经营行为、合规风控能力、交易、研究等服务能力进行综合评估，并经公司相关内部审批程序后完成证券公司准入。

(3) 候选证券公司的审批程序

依据各候选证券公司的综合评估结果，择优选出拟新增证券公司，公司领导对新增证券公司综合评估的结果进行审核，并签署审批意见。

(4) 协议签署及通知托管人

基金管理人与入选的证券公司签订相关协议，并通知基金托管人。

3、报告期内基金使用证券公司交易单元的变更情况：

新增交易单元的证券公司：华泰证券、中金公司。

撤销交易单元的证券公司：湘财证券。

10.7.2 基金租用证券公司交易单元进行其他证券投资的情况

金额单位：人民币元

券商名称	债券交易		债券回购交易		权证交易	
	成交金额	占当期债券成交总额的比例 (%)	成交金额	占当期债券回购成交总额的比例 (%)	成交金额	占当期权证成交总额的比例 (%)
国泰海通	49,400.00	94.27	-	-	-	-
国泰君安	-	-	-	-	-	-
海通证券	-	-	-	-	-	-

广发证 券	-	-	-	-	-	-
方正证 券	-	-	-	-	-	-
中金公 司	-	-	-	-	-	-
财通证 券	-	-	-	-	-	-
光大证 券	-	-	-	-	-	-
国盛证 券	-	-	-	-	-	-
银河证 券	-	-	-	-	-	-
天风证 券	-	-	-	-	-	-
长江证 券	3,000.00	5.73	-	-	-	-
中信证 券	-	-	-	-	-	-
中泰证 券	-	-	-	-	-	-
华安证 券	-	-	-	-	-	-
西南证 券	-	-	-	-	-	-
诚通证 券	-	-	-	-	-	-
东北证 券	-	-	-	-	-	-
国信证 券	-	-	-	-	-	-
华泰证 券	-	-	-	-	-	-
瑞银证 券	-	-	-	-	-	-
上海证 券	-	-	-	-	-	-
申万宏 源	-	-	-	-	-	-
万联证 券	-	-	-	-	-	-
湘财证 券	-	-	-	-	-	-

兴业证 券	-	-	-	-	-	-
粤开证 券	-	-	-	-	-	-
招商证 券	-	-	-	-	-	-
中山证 券	-	-	-	-	-	-
中信建 投	-	-	-	-	-	-
中银国 际	-	-	-	-	-	-

10.8 其他重大事件

序号	公告事项	法定披露方式	法定披露日期
1	华安大国新经济股票型证券投资基金 2024 年第 4 季度报告	中国证监会基金电子披露网站及基金管理人网站	2025 年 1 月 22 日
2	华安基金管理有限公司旗下部分基金 2024 年第 4 季度报告的提示性公告	中国证监会基金电子披露网站及基金管理人网站	2025 年 1 月 22 日
3	华安大国新经济股票型证券投资基金（华安大国新经济股票 A）基金产品资料概要更新	中国证监会基金电子披露网站及基金管理人网站	2025 年 2 月 28 日
4	华安大国新经济股票型证券投资基金（华安大国新经济股票 C）基金产品资料概要更新	中国证监会基金电子披露网站及基金管理人网站	2025 年 2 月 28 日
5	华安大国新经济股票型证券投资基金更新的招募说明书（2025 年第 1 号）	中国证监会基金电子披露网站及基金管理人网站	2025 年 2 月 28 日
6	华安基金管理有限公司关于旗下基金所持股票华大九天（301269）估值调整的公告	中国证监会基金电子披露网站及基金管理人网站	2025 年 3 月 27 日
7	华安基金管理公司旗下公募基金通过证券公司证券交易及佣金支付情况（2024 年度）	中国证监会基金电子披露网站及基金管理人网站	2025 年 3 月 29 日
8	华安大国新经济股票型证券投资基金 2024 年年度报告	中国证监会基金电子披露网站及基金管理人网站	2025 年 3 月 31 日
9	华安基金管理有限公司旗下部分基金 2024 年年度报告的提示性公告	中国证监会基金电子披露网站及基金管理人网站	2025 年 3 月 31 日
10	华安大国新经济股票型证券投资基金 2025 年第 1 季度报告	中国证监会基金电子披露网站及基金管理人网站	2025 年 4 月 22 日

11	华安基金管理有限公司旗下部分基金 2025 年第 1 季度报告的提示性公告	中国证监会基金电子披露网站及基金管理人网站	2025 年 4 月 22 日
12	华安基金管理有限公司关于旗下基金所持股票海光信息估值调整的公告	中国证监会基金电子披露网站及基金管理人网站	2025 年 6 月 10 日

注：前款所涉重大事件已作为临时报告在指定媒介上披露。

§ 11 影响投资者决策的其他重要信息

11.1 报告期内单一投资者持有基金份额比例达到或超过 20%的情况
无。

§ 12 备查文件目录

12.1 备查文件目录

- 1、《华安大国新经济股票型证券投资基金基金合同》
- 2、《华安大国新经济股票型证券投资基金招募说明书》
- 3、《华安大国新经济股票型证券投资基金托管协议》
- 4、中国证监会批准华安大国新经济股票型证券投资基金设立的文件；
- 5、本报告期内在中国证监会指定报纸上公开披露的各项公告原件；
- 6、基金管理人业务资格批件、营业执照和公司章程；
- 7、基金托管人业务资格批件和营业执照；
- 8、华安基金管理有限公司开放式基金业务规则；

12.2 存放地点

基金管理人和基金托管人的住所，并登载于基金管理人互联网站 <http://www.huaan.com.cn>。

12.3 查阅方式

投资者可登录基金管理人互联网站查阅，或在营业时间内至基金管理人或基金托管人的住所免费查阅。

华安基金管理有限公司

2025 年 8 月 30 日