

华安中证 500 指数增强型证券投资基金 2025 年年度报告

2025 年 12 月 31 日

基金管理人：华安基金管理有限公司

基金托管人：招商银行股份有限公司

送出日期：2026 年 3 月 31 日

§ 1 重要提示及目录

1.1 重要提示

基金管理人的董事会、董事保证本报告所载资料不存在虚假记载、误导性陈述或重大遗漏，并对其内容的真实性、准确性和完整性承担个别及连带的法律责任。本年度报告已经三分之二以上独立董事签字同意，并由董事长签发。

基金托管人招商银行股份有限公司根据本基金合同规定，于 2026 年 3 月 26 日复核了本报告中的财务指标、净值表现、利润分配情况、财务会计报告、投资组合报告等内容，保证复核内容不存在虚假记载、误导性陈述或者重大遗漏。

基金管理人承诺以诚实信用、勤勉尽责的原则管理和运用基金资产，但不保证基金一定盈利。

基金的过往业绩并不代表其未来表现。投资有风险，投资者在作出投资决策前应仔细阅读本基金的招募说明书及其更新。

本报告期自 2025 年 1 月 1 日起至 12 月 31 日止。

1.2 目录

§ 1 重要提示及目录	2
1.1 重要提示	2
1.2 目录	3
§ 2 基金简介	5
2.1 基金基本情况	5
2.2 基金产品说明	5
2.3 基金管理人和基金托管人	6
2.4 信息披露方式	6
2.5 其他相关资料	6
§ 3 主要财务指标、基金净值表现及利润分配情况	6
3.1 主要会计数据和财务指标	6
3.2 基金净值表现	7
3.3 过去三年基金的利润分配情况	10
§ 4 管理人报告	10
4.1 基金管理人及基金经理情况	10
4.2 管理人对报告期内本基金运作合规守信情况的说明	12
4.3 管理人对报告期内公平交易情况的专项说明	12
4.4 管理人对报告期内基金的投资策略和业绩表现的说明	13
4.5 管理人对宏观经济、证券市场及行业走势的简要展望	14
4.6 管理人内部有关本基金的监察稽核工作情况	14
4.7 管理人对报告期内基金估值程序等事项的说明	15
4.8 管理人对报告期内基金利润分配情况的说明	15
4.9 报告期内管理人对本基金持有人数或基金资产净值预警情形的说明	15
§ 5 托管人报告	16
5.1 报告期内本基金托管人合规守信情况声明	16
5.2 托管人对报告期内本基金投资运作合规守信、净值计算、利润分配等情况的说明	16
5.3 托管人对本年度报告中财务信息等内容真实、准确和完整发表意见	16
§ 6 审计报告	16
6.1 审计报告基本信息	16
6.2 审计报告的基本内容	16
§ 7 年度财务报表	18
7.1 资产负债表	18
7.2 利润表	20
7.3 净资产变动表	21
7.4 报表附注	23
§ 8 投资组合报告	53
8.1 期末基金资产组合情况	53
8.2 报告期末按行业分类的股票投资组合	53

8.3	期末按公允价值占基金资产净值比例大小排序的所有股票投资明细	55
8.4	报告期内股票投资组合的重大变动	62
8.5	期末按债券品种分类的债券投资组合	73
8.6	期末按公允价值占基金资产净值比例大小排序的前五名债券投资明细	74
8.7	期末按公允价值占基金资产净值比例大小排序的所有资产支持证券投资明细	74
8.8	报告期末按公允价值占基金资产净值比例大小排序的前五名贵金属投资明细	74
8.9	期末按公允价值占基金资产净值比例大小排序的前五名权证投资明细	74
8.10	本基金投资股指期货的投资政策	74
8.11	报告期末本基金投资的国债期货交易情况说明	74
8.12	投资组合报告附注	75
§ 9	基金份额持有人信息	75
9.1	期末基金份额持有人户数及持有人结构	75
9.2	期末基金管理人的从业人员持有本基金的情况	76
9.3	期末基金管理人的从业人员持有本开放式基金份额总量区间情况	76
§ 10	开放式基金份额变动	76
§ 11	重大事件揭示	77
11.1	基金份额持有人大会决议	77
11.2	基金管理人、基金托管人的专门基金托管部门的重大人事变动	77
11.3	涉及基金管理人、基金财产、基金托管业务的诉讼	77
11.4	基金投资策略的改变	77
11.5	为基金进行审计的会计师事务所情况	77
11.6	管理人、托管人及相关从业人员受调查或处罚等情况	77
11.7	基金租用证券公司交易单元的有关情况	79
11.8	其他重大事件	80
§ 12	影响投资者决策的其他重要信息	82
12.1	报告期内单一投资者持有基金份额比例达到或超过 20%的情况	82
§ 13	备查文件目录	82
13.1	备查文件目录	82
13.2	存放地点	82
13.3	查阅方式	82

§ 2 基金简介

2.1 基金基本情况

基金名称	华安中证 500 指数增强型证券投资基金	
基金简称	华安中证 500 指数增强	
基金主代码	014587	
基金运作方式	契约型开放式	
基金合同生效日	2022 年 5 月 24 日	
基金管理人	华安基金管理有限公司	
基金托管人	招商银行股份有限公司	
报告期末基金份额总额	60,868,135.91 份	
基金合同存续期	不定期	
下属分级基金的基金简称	华安中证 500 指数增强 A	华安中证 500 指数增强 C
下属分级基金的交易代码	014587	014588
报告期末下属分级基金的份额总额	32,535,569.73 份	28,332,566.18 份

2.2 基金产品说明

投资目标	本基金为股票指数增强型基金，在力求对中证 500 指数进行有效跟踪的基础上，通过数量化的方法进行积极的指数组合管理与风险控制，力争实现超越目标指数的投资收益，谋求基金资产的长期增值。
投资策略	<p>1、资产配置策略</p> <p>2、股票投资策略</p> <p>本基金主要利用量化选股模型，在保持对中证 500 指数紧密跟踪的前提下，力争实现超越目标指数的投资收益。具体策略包括：</p> <p>（1）指数化被动投资策略</p> <p>（2）量化增强投资策略</p> <p>3、债券投资策略</p> <p>4、资产支持证券投资策略</p> <p>5、股指期货投资策略</p> <p>6、参与融资业务相关策略</p> <p>7、参与转融通证券出借业务投资策略</p> <p>8、存托凭证投资策略</p>
业绩比较基准	中证 500 指数收益率×95%+银行活期存款利率（税后）×5%
风险收益特征	本基金为股票指数增强型基金，预期风险与预期收益高于混合型基金、债券型基金与货币市场基金。本基金主要投资于标的指数成份股及备选成份股，具有与标的指数相似的风险收益特征。本基金可投资港股通标的股票，需承担港股通机制下因投资环境、投资标的、市场制度以及交易规则等差异带来的特有风险。

2.3 基金管理人和基金托管人

项目		基金管理人	基金托管人
名称		华安基金管理有限公司	招商银行股份有限公司
信息披露负责人	姓名	杨牧云	张姗
	联系电话	021-38969999	400-61-95555
	电子邮箱	service@huaan.com.cn	zhangshan_1027@cmbchina.com
客户服务电话		4008850099	400-61-95555
传真		021-68863414	0755-83195201
注册地址		中国（上海）自由贸易试验区临港新片区环湖西二路 888 号 B 楼 2118 室	深圳市深南大道 7088 号招商银行大厦
办公地址		中国（上海）自由贸易试验区世纪大道 8 号国金中心二期 31 - 32 层	深圳市深南大道 7088 号招商银行大厦
邮政编码		200120	518040
法定代表人		徐勇	缪建民

2.4 信息披露方式

本基金选定的信息披露报纸名称	上海证券报
登载基金年度报告正文的管理人互联网网址	www.huaan.com.cn
基金年度报告备置地点	中国（上海）自由贸易试验区世纪大道 8 号国金中心二期 31 - 32 层

2.5 其他相关资料

项目	名称	办公地址
会计师事务所	毕马威华振会计师事务所（特殊普通合伙）	北京市东城区东长安街 1 号东方广场东 2 座办公楼 8 层
注册登记机构	华安基金管理有限公司	中国（上海）自由贸易试验区世纪大道 8 号国金中心二期 31 - 32 层

§ 3 主要财务指标、基金净值表现及利润分配情况

3.1 主要会计数据和财务指标

金额单位：人民币元

3.1.1 期间数据和指标	2025 年		2024 年		2023 年	
	华安中证 500 指数增强 A	华安中证 500 指数增强 C	华安中证 500 指数增强 A	华安中证 500 指数增强 C	华安中证 500 指数增强 A	华安中证 500 指数增强 C
本期已实现收益	5,667,116.63	2,406,496.22	1,844,221.07	2,448,716.67	8,807,798.65	14,320,937.58
本期利润	9,586,151.45	4,831,020.52	2,871,238.70	411,507.54	8,255,199	11,458,91

					.49	8.37
加权平均 基金份额 本期利润	0.2778	0.2329	0.0874	0.0165	-0.1082	-0.1068
本期加权 平均净值 利润率	29.04%	24.64%	10.90%	2.04%	-11.48%	-11.38%
本期基金 份额净值 增长率	33.05%	32.52%	3.74%	3.30%	-12.32%	-12.66%
3.1.2 期 末数据和 指标	2025 年末		2024 年末		2023 年末	
期末可供 分配利润	1,950,432 .29	1,264,046 .50	4,235,361 .91	3,985,847 .91	4,736,036 .35	8,800,538 .20
期末可供 分配基金 份额利润	0.0599	0.0446	-0.1373	-0.1464	-0.2034	-0.2083
期末基金 资产净值	37,343,10 7.06	32,050,34 5.47	26,601,42 5.16	23,246,90 4.22	19,364,73 0.06	34,904,42 8.54
期末基金 份额净值	1.1478	1.1312	0.8627	0.8536	0.8316	0.8263
3.1.3 累 计期末指 标	2025 年末		2024 年末		2023 年末	
基金份额 累计净值 增长率	14.78%	13.12%	-13.73%	-14.64%	-16.84%	-17.37%

注：1、所述基金业绩指标不包括持有人认购或交易基金的各项费用，计入费用后实际收益水平要低于所列数字。

2、本期已实现收益指基金本期利息收入、投资收益、其他收入（不含公允价值变动收益）扣除相关费用和信用减值损失后的余额，本期利润为本期已实现收益加上本期公允价值变动收益。

3、期末可供分配利润采用期末资产负债表中未分配利润与未分配利润中已实现部分的孰低数（为期末余额，不是当期发生数）。

3.2 基金净值表现

3.2.1 基金份额净值增长率及其与同期业绩比较基准收益率的比较

华安中证 500 指数增强 A

阶段	份额净值	份额净值	业绩比较	业绩比较	①-③	②-④
----	------	------	------	------	-----	-----

	增长率①	增长率标准差②	基准收益率③	基准收益率标准差④		
过去三个月	4.68%	1.18%	0.71%	1.18%	3.97%	0.00%
过去六个月	27.00%	1.09%	24.81%	1.11%	2.19%	-0.02%
过去一年	33.05%	1.18%	28.81%	1.20%	4.24%	-0.02%
过去三年	21.02%	1.25%	26.04%	1.30%	-5.02%	-0.05%
过去五年	-	-	-	-	-	-
自基金合同生效起至今	14.78%	1.20%	24.02%	1.26%	-9.24%	-0.06%

华安中证 500 指数增强 C

阶段	份额净值增长率①	份额净值增长率标准差②	业绩比较基准收益率③	业绩比较基准收益率标准差④	①-③	②-④
过去三个月	4.57%	1.18%	0.71%	1.18%	3.86%	0.00%
过去六个月	26.75%	1.08%	24.81%	1.11%	1.94%	-0.03%
过去一年	32.52%	1.18%	28.81%	1.20%	3.71%	-0.02%
过去三年	19.56%	1.25%	26.04%	1.30%	-6.48%	-0.05%
过去五年	-	-	-	-	-	-
自基金合同生效起至今	13.12%	1.20%	24.02%	1.26%	- 10.90%	-0.06%

3.2.2 自基金合同生效以来基金份额累计净值增长率变动及其与同期业绩比较基准收益率变动的比较

华安中证500指数增强A累计净值增长率与同期业绩比较基准收益率的历史走势对比图

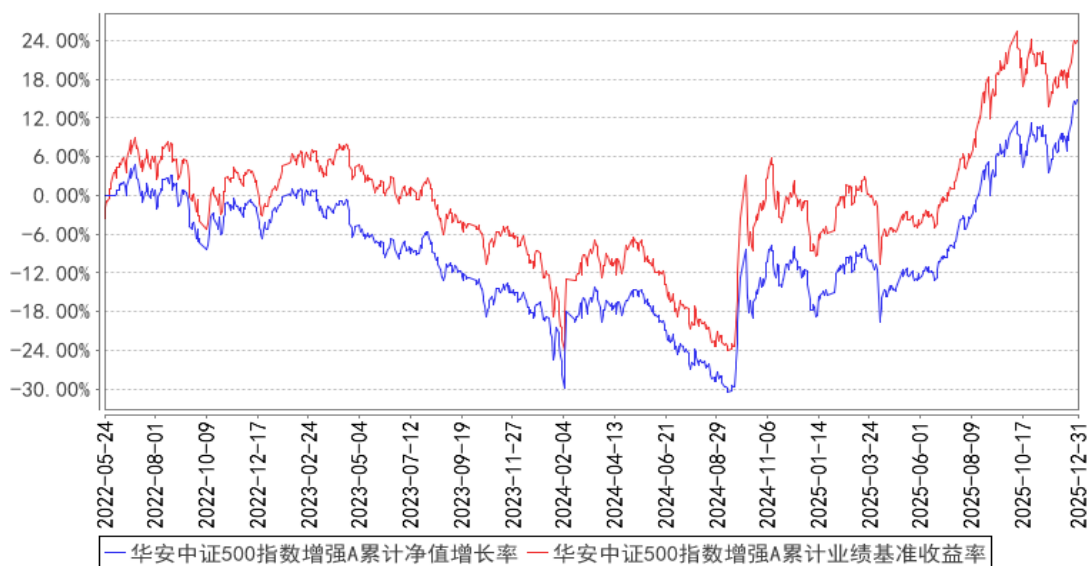

华安中证500指数增强C累计净值增长率与同期业绩比较基准收益率的历史走势对比图

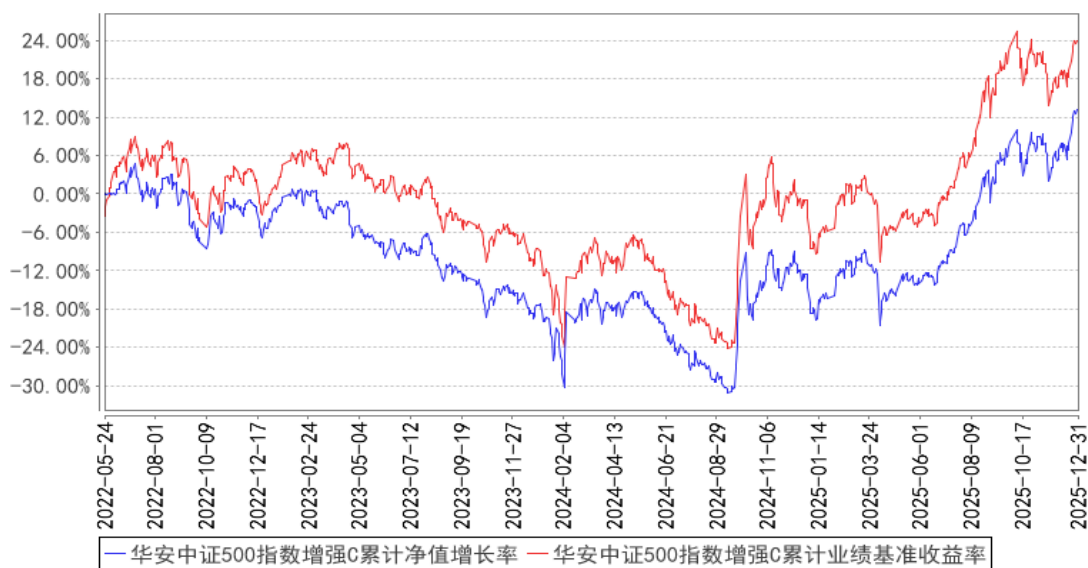

3.2.3 自基金合同生效以来基金每年净值增长率及其与同期业绩比较基准收益率的比较

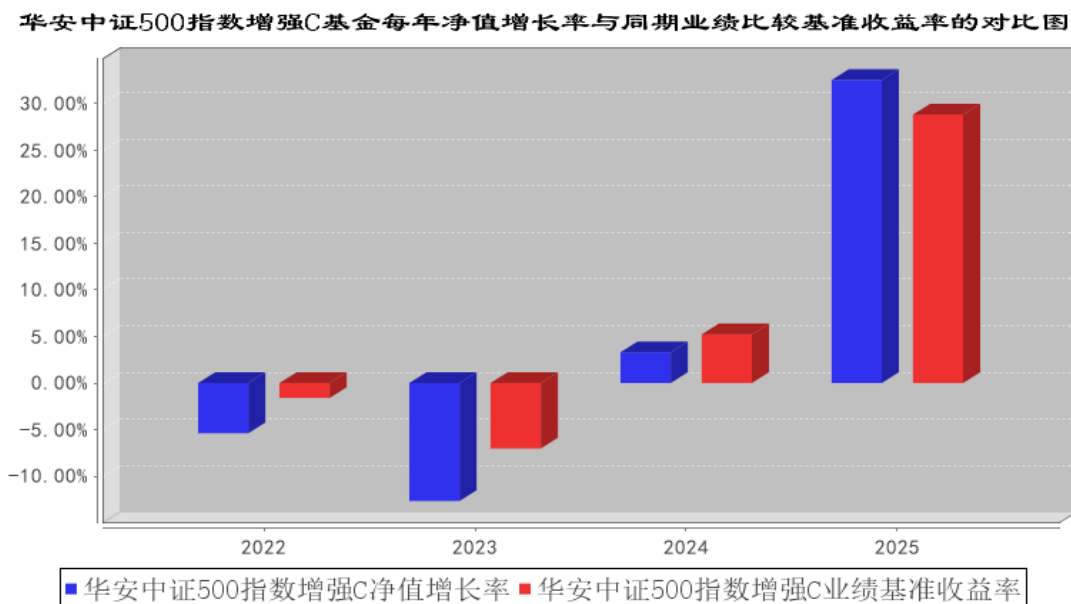
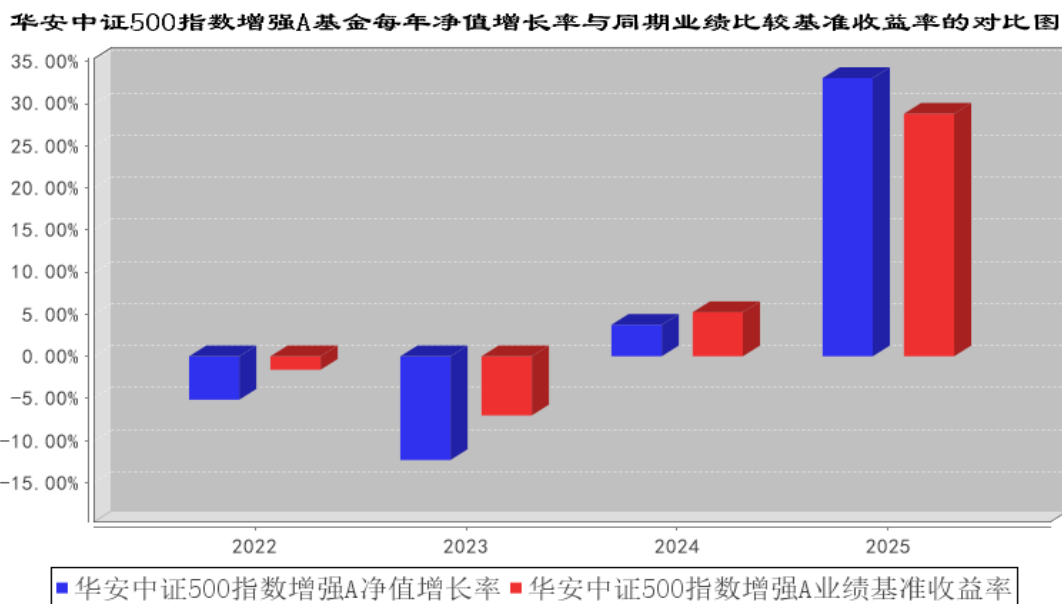

3.3 过去三年基金的利润分配情况

无。

§ 4 管理人报告

4.1 基金管理人及基金经理情况

4.1.1 基金管理人及其管理基金的经验

华安基金管理有限公司经中国证监会证监基金字[1998]20号文批准于1998年6月设立，是国内首批基金管理公司之一，注册资本1.5亿元人民币，公司总部设在上海陆家嘴金融贸易区。

目前的股东为国泰海通证券股份有限公司、上海国际集团投资有限公司、国泰君安投资管理股份有限公司、上海工业投资（集团）有限公司和上海锦江国际投资管理有限公司。公司在香港和上海设有子公司——华安资产管理（香港）有限公司、华安未来资产管理（上海）有限公司。截至 2025 年 12 月 31 日，公司旗下共管理华安创新混合、华安中国 A 股增强指数、华安现金富利货币、华安稳定收益债券、华安黄金 ETF、华安沪港深外延增长灵活配置混合、华安美元收益等 293 只证券投资基金，管理资产规模达到 8,141.24 亿元人民币。

4.1.2 基金经理（或基金经理小组）及基金经理助理简介

姓名	职务	任本基金的基金经理（助理）期限		证券从业年限	说明
		任职日期	离任日期		
张序	量化投资部助理总监、本基金的基金经理	2025 年 10 月 13 日	-	9 年	硕士研究生，9 年金融、基金行业从业经验。曾任瑞银企业管理（上海）有限公司量化分析师。2017 年 2 月加入华安基金，历任指数与量化投资部量化分析师、基金经理助理。2020 年 5 月起，担任华安事件驱动量化策略混合型证券投资基金的基金经理。2021 年 1 月起，同时担任华安沪深 300 量化增强证券投资基金的基金经理。2022 年 12 月起，同时担任华安沪深 300 增强策略交易型开放式指数证券投资基金的基金经理。2023 年 7 月至 2025 年 3 月，同时担任华安创新医药锐选量化股票型发起式证券投资基金的基金经理。2025 年 4 月至 2025 年 8 月，同时担任华安中证 A500 指数增强型发起式证券投资基金的基金经理。2025 年 8 月起，同时担任华安中证 A500 增强策略交易型开放式指数证券投资基金发起式联接基金的基金经理（由华安中证 A500 指数增强型发起式证券投资基金转型而来）。2025 年 6 月起，同时担任华安沪深 300 增强策略交易型开放式指数证券投资基金发起式联接基金、华安中证 A500 增强策略交易型开放式指数证券投资基金的基金经理。2025 年 7 月起，同时担任华安 MSCI 中国 A 股指数增强型证券投资基金的基金经理。2025 年 10 月起，同时担任华安中证 500 指数增强型证券投资基金、华安中证 1000 指数增强型证券投资基金的基金经理。
马韬	本基金的	2022 年 5	2025 年	11 年	硕士研究生，11 年证券、基金行业从业经

	基金经理	月 24 日	10 月 13 日		验。曾任国泰君安证券股份有限公司研究员。2017 年 2 月加入华安基金，历任指数与量化投资部数量分析师。2018 年 1 月至 2025 年 7 月，担任华安 MSCI 中国 A 股指数增强型证券投资基金的基金经理。2021 年 1 月至 2023 年 2 月，同时担任华安新丰利灵活配置混合型证券投资基金的基金经理。2022 年 5 月至 2025 年 10 月，同时担任华安中证 500 指数增强型证券投资基金的基金经理。2022 年 7 月至 2025 年 10 月，同时担任华安中证 1000 指数增强型证券投资基金的基金经理。
--	------	--------	-----------	--	---

注：此处的任职日期和离任日期均指公司作出决定之日，即以公告日为准。证券从业的含义遵从行业协会《证券投资基金经营机构董事、监事、高级管理人员及从业人员监督管理办法》的相关规定。

4.2 管理人对报告期内本基金运作合规守信情况的说明

本报告期内，本基金管理人严格遵守《证券投资基金法》等有关法律法规及基金合同、招募说明书等有关基金法律文件的规定，本着诚实信用、勤勉尽责的原则管理和运用基金资产，在控制风险的前提下，为基金份额持有人谋求最大利益，不存在违法违规或未履行基金合同承诺的情形。

4.3 管理人对报告期内公平交易情况的专项说明

4.3.1 公平交易制度和控制方法

根据中国证监会《证券投资基金管理公司公平交易制度指导意见》，公司制定了《华安基金管理有限公司公平交易管理制度》，将各投资组合在研究分析、投资决策、交易执行等方面全部纳入公平交易管理中。控制措施包括：在研究环节，研究员在为公司管理的各类投资组合提供研究信息、投资建议过程中，使用晨会发言、邮件发送、登录在研究报告管理系统中等方式来确保各类投资组合经理可以公平享有信息获取机会。在投资环节，公司各投资组合经理根据投资组合的风格和投资策略，制定并严格执行交易决策规则，以保证各投资组合交易决策的客观性和独立性。同时严格执行投资决策委员会、投资总监、投资组合经理等各投资决策主体授权机制，投资组合经理在授权范围内自主决策，超过投资权限的操作需要经过严格的审批程序。在交易环节，公司实行强制公平交易机制，确保各投资组合享有公平的交易执行机会。（1）交易所二级市场业务，遵循价格优先、时间优先、比例分配、综合平衡的控制原则，实现同一时间下达指令的投资组合在交易时机上的公平性。（2）交易所一级市场业务，投资组合经理按意愿独立进行业务申报，由集中交易部对外进行申报。若该业务以公司名义进行申报与中签，则按实际中签情况以比例分配原则进行分配。（3）银行间市场业务遵循指令时间优先原则，先到先询价的控制原则。交易

监控、分析与评估环节，公司风险管理部对公司旗下的各投资组合投资境内证券市场上交易的投资品种、进行场外的非公开发行股票申购、以公司名义进行的债券一级市场申购、不同投资组合合同日和临近交易日的反向交易以及可能导致不公平交易和利益输送的异常交易行为进行监控，根据市场公认的第三方信息（如：中债登的债券估值），定期对各投资组合与交易对手之间议价交易的交易价格公允性进行审查，对不同投资组合临近交易日的同向交易的交易时机和交易价差进行分析。

4.3.2 公平交易制度的执行情况

本报告期内，公司公平交易制度总体执行情况良好。

本基金管理人通过统计检验的方法对管理的不同投资组合，在不同时间窗下（日内、3 日内、5 日内）的本年度同向交易价差进行了专项分析，未发现违反公平交易原则的异常情况。

4.3.3 异常交易行为的专项说明

根据中国证监会《证券投资基金管理公司公平交易制度指导意见》，公司风险管理部会同基金投资、交易部门讨论制定了各类投资组合针对股票、债券、回购等投资品种在交易所及银行间的同日反向交易控制规则，并在投资系统中进行了设置，实现了完全的系统控制。同时加强了对各类投资组合间的同日反向交易的监控与隔日反向交易的检查；风险管理部开发了同向交易分析系统，对相关同向交易指标进行持续监控，并定期对组合间的同向交易行为进行了重点分析。

本报告期内，因组合流动性管理或投资策略调整需要，除指数基金以外的所有投资组合参与的交易所公开竞价交易中，同日反向交易成交较少的单边交易量超过该证券当日成交量的 5% 的次数为 2 次，未出现异常交易。

4.4 管理人对报告期内基金的投资策略和业绩表现的说明

4.4.1 报告期内基金投资策略和运作分析

2025 年 A 股市场整体呈现先抑后扬、震荡上行的运行格局，全年行情在波动中逐步修复、重心稳步上移，既是国内经济企稳回升的重要体现，也恰逢经济结构新旧动能转换的关键窗口期。市场资金与投资者共识高度聚焦于高景气新兴成长领域，新消费、创新药、AI 算力、军工、机器人等板块表现活跃，成为 A 股与港股市场交易热度与结构性机会的核心来源，有效带动市场情绪与活跃度持续提升。

从宏观经济层面看，2025 年全球贸易格局扰动加剧，外部环境复杂多变，对传统出口导向型产业形成阶段性压力。但我国外贸结构持续优化，对“一带一路”沿线国家及新兴市场贸易实现逆势稳健增长，有效对冲了外部波动。在内需与产业政策协同发力下，制造业投资保持韧性，尤其是高技术制造业投资增速领跑，成为拉动经济增长、推动产业升级的核心动力，为经济高质

量发展筑牢坚实支撑。

从市场环境 with 资金格局来看，2025 年长线资金对市场的稳定托底作用进一步凸显，以长期配置为目标的“耐心资本”持续入场，显著提升市场韧性、支撑整体风险偏好。与此同时，人民币汇率保持平稳运行，汇率预期稳定强化了全球资本对人民币资产的信心，推动外资持续增配 A 股高确定性核心资产，内外资形成良性共振，共同助力市场在震荡中走出修复上行行情。

在投资上，我们以多因子投资框架为投资载体，结合机器学习模型等方法，优化选股策略，并通过风险控制模型，跟踪组合与基准指数的跟踪误差。

4.4.2 报告期内基金的业绩表现

截至 2025 年 12 月 31 日，本基金 A 类份额净值为 1.1478 元，C 类份额净值为 1.1312 元；本报告期 A 类份额净值增长率为 33.05%，同期业绩比较基准增长率为 28.81%；C 类份额净值增长率为 32.52%，同期业绩比较基准增长率为 28.81%。

4.5 管理人对宏观经济、证券市场及行业走势的简要展望

展望 2026 年，宏观环境迎来积极转折：国内经济企稳回升、增长动能持续优化，全球地缘与政策不确定性逐步落地，市场风险偏好稳步修复。在此背景下，A 股市场盈利修复与估值重构同步推进，整体投资价值愈发突出。

从投资主线来看，高景气赛道投资将延续全年主导地位。一方面，经济复苏带动上游需求回暖，叠加全球供给格局偏紧，大宗商品及资源类行业迎来量价齐升窗口，具备稳健的配置价值；另一方面，人工智能产业进入商业化落地关键期，算力基础设施、行业应用、核心零部件等供需错配的细分环节，有望持续释放高增长弹性。

与此同时，以商业航天、智能机器人为代表的前沿科技赛道，正处于技术突破与产业化加速的双重拐点，在国家战略支持与产业资本加持下，成长空间广阔，是全年不容忽视的战略性配置方向。

4.6 管理人内部有关本基金的监察稽核工作情况

本报告期内，本基金管理人从维护基金份额持有人利益、保障基金合法合规运作出发，持续加强合规风控与内审稽核工作。

公司秉承数字化管理理念，持续完善内部风险管理系统建设，稳步夯实投资风险管理基础。坚持全流程合规与风险管控，借助系统平台贯彻落实法律法规、基金合同和内控制度的各项要求，实现事前、事中、事后全方位监控、提示及跟踪，并进一步加强对公平交易、异常交易、关联交易和利益冲突等的监控。通过持续完善风险管理制度建设，提升对流动性风险、市场风险、合规风险、操作风险等关键风险的管控水平，努力保障各项风险管理措施落实到位。

公司定期组织开展内部审计、专项稽核、合规有效性评估、内部控制评价，对公司前中后各业务环节开展自查自纠，及时排除风险隐患和漏洞，促进合规和内控管理水平有效提升，保障公司稳健经营。

本基金管理人承诺将一如既往地本着诚实信用、勤勉尽责的原则管理和运用基金资产，以风险控制为核心，不断提高合规与风险管理水平，努力防范和控制各种风险，保障基金份额持有人的合法权益。

4.7 管理人对报告期内基金估值程序等事项的说明

本基金管理人按照企业会计准则、中国证监会相关规定和基金合同关于估值的约定，对基金所持有的投资品种进行估值。本基金托管人根据法律法规要求履行估值及净值计算的复核责任。本基金管理人设有估值委员会，负责在证券发行机构发生了严重影响证券价格的重大事件时，评估重大事件对投资品种价值的影响程度、评估对基金估值的影响程度、确定采用的估值方法、确定该证券的公允价值；同时将采用的估值方法以及采用该方法对相关证券的估值与基金的托管银行进行沟通。估值委员会成员由首席投资官、公司分管运营、专户的领导、指数与量化投资部负责人、固定收益部门负责人、投资研究部负责人、基金组合投资部负责人、基金运营部负责人、产品部负责人、风险管理部负责人、全球投资部负责人等人员组成，具有多年的证券、基金从业经验，熟悉相关法律法规，具备行业研究、风险管理、法律合规或基金估值运作等方面的专业胜任能力。基金经理可参与估值原则和方法的讨论，但不参与估值原则和方法的最终决策和日常估值的执行。

本报告期内，参与估值流程各方之间不存在任何重大利益冲突。

本基金管理人已与中央国债登记结算有限责任公司及中证指数有限公司签署服务协议，由其按约定分别提供银行间同业市场及交易所交易的债券品种的估值数据。

4.8 管理人对报告期内基金利润分配情况的说明

本报告期不进行收益分配。

4.9 报告期内管理人对本基金持有人数或基金资产净值预警情形的说明

报告期内，本基金已出现连续二十个交易日基金份额持有人数量不满二百人或者基金资产净值低于五千万的情形，报告期内的具体时间范围如下：

报告期初-2025 年 2 月 6 日、2025 年 3 月 31 日-2025 年 6 月 20 日、2025 年 8 月 11 日-2025 年 10 月 30 日。

§ 5 托管人报告

5.1 报告期内本基金托管人遵规守信情况声明

托管人声明：

招商银行具备完善的公司治理结构、内部稽核监控制度和风险控制制度，我行在履行托管职责中，严格遵守有关法律法规、托管协议的规定，尽职尽责地履行托管义务并安全保管托管资产。

5.2 托管人对报告期内本基金投资运作遵规守信、净值计算、利润分配等情况的说明

招商银行根据法律法规、托管协议约定的投资监督条款，对托管产品的投资行为进行监督，并根据监管要求履行报告义务。

招商银行按照托管协议约定的统一记账方法和会计处理原则，独立地设置、登录和保管本产品的全套账册，进行会计核算和资产估值并与管理人建立对账机制。

本年度报告中利润分配情况真实、准确。

5.3 托管人对本年度报告中财务信息等内容的真实、准确和完整发表意见

本年度报告中财务指标、净值表现、财务会计报告、投资组合报告内容真实、准确，不存在虚假记载、误导性陈述或者重大遗漏。

§ 6 审计报告

6.1 审计报告基本信息

财务报表是否经过审计	是
审计意见类型	标准无保留意见
审计报告编号	毕马威华振审字第 2603988 号

6.2 审计报告的基本内容

审计报告标题	审计报告
审计报告收件人	华安中证 500 指数增强型证券投资基金全体基金份额持有人
审计意见	<p>我们审计了后附的华安中证 500 指数增强型证券投资基金（以下简称“该基金”）财务报表，包括 2025 年 12 月 31 日的资产负债表、2025 年度的利润表、净资产变动表以及相关财务报表附注。</p> <p>我们认为，后附的财务报表在所有重大方面按照中华人民共和国财政部颁布的企业会计准则、《资产管理产品相关会计处理规定》（以下合称“企业会计准则”）及财务报表附注 7.4.2 中所列示的中国证券监督管理委员会（以下简称“中国证监会”）和中国证券投资基金业协会发布的有关基金行业实务操作的规定编制，公允反映了该基金 2025 年 12 月 31 日的财务状况以及 2025 年度的经营成果和净资产变动情</p>

	况。
形成审计意见的基础	我们按照中国注册会计师审计准则（以下简称“审计准则”）的规定执行了审计工作。审计报告的“注册会计师对财务报表审计的责任”部分进一步阐述了我们在这些准则下的责任。按照中国注册会计师职业道德守则和《中国注册会计师独立性准则第 1 号——财务报表审计和审阅业务对独立性的要求》中适用于公众利益实体财务报表审计业务的独立性要求，我们独立于该基金，并履行了职业道德方面的其他责任。我们相信，我们获取的审计证据是充分、适当的，为发表审计意见提供了基础。
强调事项	-
其他事项	-
其他信息	<p>该基金管理人华安基金管理有限公司（以下简称“该基金管理人”）管理层对其他信息负责。其他信息包括该基金 2025 年年度报告中涵盖的信息，但不包括财务报表和我们的审计报告。</p> <p>我们对财务报表发表的审计意见不涵盖其他信息，我们也不对其他信息发表任何形式的鉴证结论。</p> <p>结合我们对财务报表的审计，我们的责任是阅读其他信息，在此过程中，考虑其他信息是否与财务报表或我们在审计过程中了解到的情况存在重大不一致或者似乎存在重大错报。</p> <p>基于我们已执行的工作，如果我们确定其他信息存在重大错报，我们应当报告该事实。在这方面，我们无任何事项需要报告。</p>
管理层和治理层对财务报表的责任	<p>该基金管理人管理层负责按照企业会计准则及财务报表附注 7.4.2 中所列示的中国证监会和中国证券投资基金业协会发布的有关基金行业实务操作的规定编制财务报表，使其实现公允反映，并设计、执行和维护必要的内部控制，以使财务报表不存在由于舞弊或错误导致的重大错报。</p> <p>在编制财务报表时，该基金管理人管理层负责评估该基金的持续经营能力，披露与持续经营相关的事项（如适用），并运用持续经营假设，除非该基金预计在清算时资产无法按照公允价值处置。</p> <p>该基金管理人治理层负责监督该基金的财务报告过程。</p>
注册会计师对财务报表审计的责任	<p>我们的目标是对财务报表整体是否不存在由于舞弊或错误导致的重大错报获取合理保证，并出具包含审计意见的审计报告。合理保证是高水平的保证，但并不能保证按照审计准则执行的审计在某一重大错报存在时总能发现。错报可能由于舞弊或错误导致，如果合理预期错报单独或汇总起来可能影响财务报表使用者依据财务报表作出的经济决策，则通常认为错报是重大的。</p> <p>在按照审计准则执行审计工作的过程中，我们运用职业判断，并保持职业怀疑。同时，我们也执行以下工作：</p> <p>(1) 识别和评估由于舞弊或错误导致的财务报表重大错报</p>

	<p>风险，设计和实施审计程序以应对这些风险，并获取充分、适当的审计证据，作为发表审计意见的基础。由于舞弊可能涉及串通、伪造、故意遗漏、虚假陈述或凌驾于内部控制之上，未能发现由于舞弊导致的重大错报的风险高于未能发现由于错误导致的重大错报的风险。</p> <p>(2) 了解与审计相关的内部控制，以设计恰当的审计程序，但目的并非对内部控制的有效性发表意见。</p> <p>(3) 评价该基金管理人管理层选用会计政策的恰当性和作出会计估计及相关披露的合理性。</p> <p>(4) 对该基金管理人管理层使用持续经营假设的恰当性得出结论。同时，根据获取的审计证据，就可能导致对该基金持续经营能力产生重大疑虑的事项或情况是否存在重大不确定性得出结论。如果我们得出结论认为存在重大不确定性，审计准则要求我们在审计报告中提请报表使用者注意财务报表中的相关披露；如果披露不充分，我们应当发表非无保留意见。我们的结论基于截至审计报告日可获得的信息。然而，未来的事项或情况可能导致该基金不能持续经营。</p> <p>(5) 评价财务报表的总体列报（包括披露）、结构和内容，并评价财务报表是否公允反映相关交易和事项。</p> <p>我们与该基金管理人治理层就计划的审计范围、时间安排和重大审计发现等事项进行沟通，包括沟通我们在审计中识别出的值得关注的内部控制缺陷。</p>
会计师事务所的名称	毕马威华振会计师事务所(特殊普通合伙)
注册会计师的姓名	虞京京 朱伊俐
会计师事务所的地址	北京市东城区东长安街 1 号东方广场东 2 座办公楼 8 层
审计报告日期	2026 年 3 月 26 日

§ 7 年度财务报表

7.1 资产负债表

会计主体：华安中证 500 指数增强型证券投资基金

报告截止日：2025 年 12 月 31 日

单位：人民币元

资产	附注号	本期末 2025 年 12 月 31 日	上年度末 2024 年 12 月 31 日
资产：			
货币资金	7.4.7.1	8,186,325.30	4,150,886.97
结算备付金		1,849,963.03	139,265.25
存出保证金		443,196.00	167,526.00
交易性金融资产	7.4.7.2	62,771,351.11	45,490,273.29
其中：股票投资		62,726,994.44	45,490,273.29
基金投资		-	-

债券投资		44,356.67	-
资产支持证券投资		-	-
贵金属投资		-	-
其他投资		-	-
衍生金融资产	7.4.7.3	-	-
买入返售金融资产	7.4.7.4	-	-
债权投资		-	-
其中：债券投资		-	-
资产支持证券投资		-	-
其他投资		-	-
其他债权投资		-	-
其他权益工具投资		-	-
应收清算款		-	-
应收股利		-	-
应收申购款		298,426.73	130,209.23
递延所得税资产		-	-
其他资产	7.4.7.5	-	-
资产总计		73,549,262.17	50,078,160.74
负债和净资产	附注号	本期末 2025年12月31日	上年度末 2024年12月31日
负 债：			
短期借款		-	-
交易性金融负债		-	-
衍生金融负债	7.4.7.3	-	-
卖出回购金融资产款		-	-
应付清算款		-	-
应付赎回款		3,970,475.01	176,278.82
应付管理人报酬		36,415.78	26,511.27
应付托管费		9,103.94	6,627.80
应付销售服务费		10,592.80	8,413.47
应付投资顾问费		-	-
应交税费		22,222.11	-
应付利润		-	-
递延所得税负债		-	-
其他负债	7.4.7.6	107,000.00	12,000.00
负债合计		4,155,809.64	229,831.36
净资产：			
实收基金	7.4.7.7	60,868,135.91	58,069,539.20
其他综合收益		-	-
未分配利润	7.4.7.8	8,525,316.62	-8,221,209.82
净资产合计		69,393,452.53	49,848,329.38
负债和净资产总计		73,549,262.17	50,078,160.74

注：报告截止日 2025 年 12 月 31 日，基金份额总额 60,868,135.91 份，其中 A 类基金份额净值

1.1478 元，基金份额总额 32,535,569.73 份；C 类基金份额净值 1.1312 元，基金份额总额 28,332,566.18 份。

7.2 利润表

会计主体：华安中证 500 指数增强型证券投资基金

本报告期：2025 年 1 月 1 日至 2025 年 12 月 31 日

单位：人民币元

项目	附注号	本期 2025 年 1 月 1 日至 2025 年 12 月 31 日	上年度可比期间 2024 年 1 月 1 日至 2024 年 12 月 31 日
一、营业总收入		14,999,689.34	3,780,939.75
1. 利息收入		24,619.42	21,579.49
其中：存款利息收入	7.4.7.9	24,619.42	21,579.49
债券利息收入		-	-
资产支持证券利 息收入		-	-
买入返售金融资 产收入		-	-
其他利息收入		-	-
2. 投资收益（损失以 “-”填列）		8,616,906.25	4,717,853.97
其中：股票投资收益	7.4.7.10	7,061,641.83	3,361,905.51
基金投资收益		-	-
债券投资收益	7.4.7.11	6,396.38	-434.71
资产支持证券投 资收益		-	-
贵金属投资收益		-	-
衍生工具收益	7.4.7.12	917,067.81	481,098.45
股利收益	7.4.7.13	631,800.23	875,370.76
以摊余成本计量 的金融资产终止确认产 生的收益		-	-
其他投资收益		-	-86.04
3. 公允价值变动收益 （损失以“-”号填 列）	7.4.7.14	6,343,559.12	-1,010,191.50
4. 汇兑收益（损失以 “-”号填列）		-	-
5. 其他收入（损失以 “-”号填列）	7.4.7.15	14,604.55	51,697.79
减：二、营业总支出		582,517.37	498,193.51
1. 管理人报酬	7.4.10.2.1	313,428.09	280,469.16
其中：暂估管理人报酬		-	-

2. 托管费	7.4.10.2.2	78,357.10	70,117.24
3. 销售服务费	7.4.10.2.3	77,883.24	81,261.64
4. 投资顾问费		-	-
5. 利息支出		-	539.21
其中：卖出回购金融资产支出		-	539.21
6. 信用减值损失	7.4.7.16	-	-
7. 税金及附加		3,304.08	1,736.38
8. 其他费用	7.4.7.17	109,544.86	64,069.88
三、利润总额（亏损总额以“-”号填列）		14,417,171.97	3,282,746.24
减：所得税费用		-	-
四、净利润（净亏损以“-”号填列）		14,417,171.97	3,282,746.24
五、其他综合收益的税后净额		-	-
六、综合收益总额		14,417,171.97	3,282,746.24

7.3 净资产变动表

会计主体：华安中证 500 指数增强型证券投资基金

本报告期：2025 年 1 月 1 日至 2025 年 12 月 31 日

单位：人民币元

项目	本期 2025 年 1 月 1 日至 2025 年 12 月 31 日			
	实收基金	其他综合收益	未分配利润	净资产合计
一、上期期末净资产	58,069,539.20	-	-8,221,209.82	49,848,329.38
加：会计政策变更	-	-	-	-
前期差错更正	-	-	-	-
其他	-	-	-	-
二、本期期初净资产	58,069,539.20	-	-8,221,209.82	49,848,329.38
三、本期增减变动额(减少以“-”号填列)	2,798,596.71	-	16,746,526.44	19,545,123.15
（一）、综合收益总额	-	-	14,417,171.97	14,417,171.97
（二）、本期基金份额交易产生的净资产变动数（净资产减少以	2,798,596.71	-	2,329,354.47	5,127,951.18

“-”号填列)				
其中：1. 基金申购款	67,078,692.97	-	982,048.55	68,060,741.52
2. 基金赎回款	-64,280,096.26	-	1,347,305.92	-62,932,790.34
(三)、本期向基金份额持有人分配利润产生的净资产变动(净资产减少以“-”号填列)	-	-	-	-
(四)、其他综合收益结转留存收益	-	-	-	-
四、本期期末净资产	60,868,135.91	-	8,525,316.62	69,393,452.53
项目	上年度可比期间 2024 年 1 月 1 日至 2024 年 12 月 31 日			
	实收基金	其他综合收益	未分配利润	净资产合计
一、上期期末净资产	65,524,657.42	-	-11,255,498.82	54,269,158.60
加：会计政策变更	-	-	-	-
前期差错更正	-	-	-	-
其他	-	-	-	-
二、本期期初净资产	65,524,657.42	-	-11,255,498.82	54,269,158.60
三、本期增减变动额(减少以“-”号填列)	-7,455,118.22	-	3,034,289.00	-4,420,829.22
(一)、综合收益总额	-	-	3,282,746.24	3,282,746.24
(二)、本期基金份额交易产生的净资产变动数(净资产减少以“-”号填列)	-7,455,118.22	-	-248,457.24	-7,703,575.46
其中：1. 基金申购款	80,793,906.07	-	-13,716,445.18	67,077,460.89
2. 基金赎回款	-88,249,024.29	-	13,467,987.94	-74,781,036.35
(三)、本期向基金份额持有人分	-	-	-	-

配利润产生的净资产变动（净资产减少以“-”号填列）				
（四）、其他综合收益结转留存收益	-	-	-	-
四、本期期末净资产	58,069,539.20	-	-8,221,209.82	49,848,329.38

报表附注为财务报表的组成部分。

本报告 7.1 至 7.4 财务报表由下列负责人签署：

徐勇

任志浩

童欣

基金管理人负责人

主管会计工作负责人

会计机构负责人

7.4 报表附注

7.4.1 基金基本情况

华安中证 500 指数增强型证券投资基金（以下简称“本基金”），系经中国证券监督管理委员会（以下简称“中国证监会”）证监许可[2021]3892 号《关于准予华安中证 500 指数增强型证券投资基金注册的批复》的核准，由华安基金管理有限公司向社会公开发行募集。基金合同于 2022 年 5 月 24 日生效，首次设立募集规模为 309,758,591.90 份基金份额。本基金为契约型开放式，存续期限不定。本基金的基金管理人为华安基金管理有限公司，基金托管人为招商银行股份有限公司。

根据《华安中证 500 指数增强型证券投资基金更新的招募说明书》，本基金根据是否收取认购费、申购费和销售服务费，将基金份额分为不同的类别。在投资者认购/申购时收取认购/申购费用，但不从本类别基金资产中计提销售服务费的，称为 A 类基金份额；在投资者认购/申购时不收取认购/申购费用，而是从本类别基金资产中计提销售服务费的，称为 C 类基金份额。

根据《中华人民共和国证券投资基金法》及其配套规则、《华安中证 500 指数增强型证券投资基金基金合同》和《华安中证 500 指数增强型证券投资基金更新的招募说明书》的有关规定，本基金的投资范围为具有良好流动性的金融工具，包括国内依法发行上市的股票（包括创业板及其他经中国证监会核准或注册上市的股票、存托凭证）、内地与香港股票市场交易互联互通机制下允许投资的规定范围内的香港联合交易所上市的股票（以下简称“港股通标的股票”）、债券（包括国债、

地方政府债、央行票据、金融债、企业债、公司债、次级债、可转换债券（含分离交易可转债）、可交换债券、短期融资券、超短期融资券、中期票据等）、资产支持证券、银行存款、同业存单、债券回购、股指期货以及法律法规或中国证监会允许基金投资的其他金融工具（但须符合中国证监会相关规定）。本基金可根据法律法规的规定参与融资、转融通证券出借业务。如法律法规或监管机构以后允许基金投资其他品种，基金管理人在履行适当程序后，可以将其纳入投资范围。

本基金的投资组合比例为：股票资产的投资比例不低于基金资产的 80%，港股通标的股票的投资比例为股票资产的 0%-50%，投资于标的指数成份股及其备选成份股的资产不低于非现金基金资产的 80%；每个交易日日终在扣除股指期货合约需缴纳的交易保证金后，现金或到期日在一年以内的政府债券投资比例不低于基金资产净值的 5%，其中，现金不包括结算备付金、存出保证金、应收申购款等。如法律法规或中国证监会变更上述投资品种的比例限制，以变更后的比例为准，基金管理人在依法履行适当程序后，可对本基金的投资比例做相应调整。本基金的业绩比较基准为：
中证 500 指数收益率×95%+银行活期存款利率（税后）×5%

7.4.2 会计报表的编制基础

本基金财务报表以持续经营为基础编制。

本基金财务报表符合中华人民共和国财政部（以下简称“财政部”）颁布的企业会计准则和《资产管理产品相关会计处理规定》（以下合称“企业会计准则”）的要求，同时亦按照中国证监会颁布的《证券投资基金信息披露 XBRL 模板第 3 号<年度报告和中期报告>》、中国证券投资基金业协会（以下简称“基金业协会”）颁布的《证券投资基金会计核算业务指引》及财务报表附注 7.4.4 所列示的中国证监会、基金业协会发布的其他有关基金行业实务操作的规定编制财务报表。

7.4.3 遵循企业会计准则及其他有关规定的声明

本基金财务报表符合财政部颁布的企业会计准则及附注 7.4.2 中所列示的中国证监会和基金业协会发布的有关基金行业实务操作的规定要求，真实、完整地反映了本基金 2025 年 12 月 31 日的财务状况、2025 年度的经营成果和净资产变动情况。

7.4.4 重要会计政策和会计估计

7.4.4.1 会计年度

本基金会计年度采用公历年度，即每年自 1 月 1 日起至 12 月 31 日止。

7.4.4.2 记账本位币

本基金记账本位币和编制本财务报表所采用的货币均为人民币。除有特别说明外，均以人民

币元为单位表示。

7.4.4.3 金融资产和金融负债的分类

金融工具是指形成本基金的金融资产（或负债），并形成其他单位的金融负债（或资产）或权益工具的合同。

(1) 金融资产分类

本基金的金融资产于初始确认时根据管理金融资产的业务模式和金融资产的合同现金流量特征分类为：以公允价值计量且其变动计入当期损益的金融资产、以摊余成本计量的金融资产；

(2) 金融负债分类

本基金的金融负债于初始确认时分类为：以公允价值计量且其变动计入当期损益的金融负债、以摊余成本计量的金融负债。

7.4.4.4 金融资产和金融负债的初始确认、后续计量和终止确认

本基金于成为金融工具合同的一方时确认一项金融资产或金融负债。

划分为以公允价值计量且其变动计入当期损益的金融资产和金融负债，以及不作为有效套期工具的衍生工具，按照取得时的公允价值作为初始确认金额，相关的交易费用在发生时计入当期损益；

划分为以摊余成本计量的金融资产和金融负债，按照取得时的公允价值作为初始确认金额，相关交易费用计入其初始确认金额；

对于以公允价值计量且其变动计入当期损益的金融资产，采用公允价值进行后续计量，所有公允价值变动计入当期损益；

对于以摊余成本计量的金融资产，采用实际利率法确认利息收入，其终止确认、修改或减值产生的利得或损失，均计入当期损益；

本基金以预期信用损失为基础，对以摊余成本计量的金融资产进行减值处理并确认损失准备。对于不含重大融资成分的应收款项，本基金运用简化计量方法，按照相当于整个存续期内的预期信用损失金额计量损失准备。除上述采用简化计量方法以外的金融资产，本基金在每个估值日评估其信用风险自初始确认后是否已经显著增加，如果信用风险自初始确认后未显著增加，处于第一阶段，本基金按照相当于未来 12 个月内预期信用损失的金额计量损失准备，并按照账面余额和实际利率计算利息收入；如果信用风险自初始确认后已显著增加但尚未发生信用减值的，处于第二阶段，本基金按照相当于整个存续期内预期信用损失的金额计量损失准备，并按照账面余额和实际利率计算利息收入；如果初始确认后发生信用减值的，处于第三阶段，本基金按照相当于整个存续期内预期信用损失的金额计量损失准备，并按照摊余成本和实际利率计算利息收入；

本基金在每个估值日评估相关金融工具的信用风险自初始确认后是否已显著增加。本基金以单项金融工具或者具有相似信用风险特征的金融工具组合为基础，通过比较金融工具在估值日发生违约的风险与在初始确认日发生违约的风险，以确定金融工具预计存续期内发生违约风险的变化情况；

本基金计量金融工具预期信用损失的方法反映的因素包括：通过评价一系列可能的结果而确定的无偏概率加权平均金额、货币时间价值，以及在估值日无须付出不必要的额外成本或努力即可获得的有关过去事项、当前状况以及未来经济状况预测的合理且有依据的信息；

当对金融资产预期未来现金流量具有不利影响的一项或多项事件发生时，该金融资产成为已发生信用减值的金融资产；

当本基金不再合理预期能够全部或部分收回金融资产合同现金流量时，本基金直接减记该金融资产的账面余额；

当收取该金融资产现金流量的合同权利终止，或该收取金融资产现金流量的权利已转移，且符合金融资产转移的终止确认条件的，金融资产将终止确认；

本基金已将金融资产所有权上几乎所有的风险和报酬转移给转入方的，终止确认该金融资产；保留了金融资产所有权上几乎所有的风险和报酬的，不终止确认该金融资产；本基金既没有转移也

没有保留金融资产所有权上几乎所有的风险和报酬的，分别下列情况处理：放弃了对该金融资产控制的，终止确认该金融资产并确认产生的资产和负债；未放弃对该金融资产控制的，按照其继续涉入所转移金融资产的程度确认有关金融资产，并相应确认有关负债。

对于以公允价值计量且其变动计入当期损益的金融负债（含交易性金融负债和衍生金融负债），按照公允价值进行后续计量，所有公允价值变动均计入当期损益。对于以摊余成本计量的金融负债，采用实际利率法，按照摊余成本进行后续计量。如果金融负债的责任已履行、撤销或届满，则对金融负债进行终止确认。

7.4.4.5 金融资产和金融负债的估值原则

公允价值，是指市场参与者在计量日发生的有序交易中，出售一项资产所能收到或者转移一项负债所需支付的价格。本基金以公允价值计量相关资产或负债，假定出售资产或者转移负债的有序交易在相关资产或负债的主要市场进行；不存在主要市场的，本基金假定该交易在相关资产或负债的最有利市场进行。主要市场（或最有利市场）是本基金在计量日能够进入的交易市场。本基金采用市场参与者在对该资产或负债定价时为实现其经济利益最大化所使用的假设。

在财务报表中以公允价值计量或披露的资产和负债，根据对公允价值计量整体而言具有重要意义的最低层次输入值，确定所属的公允价值层次：第一层次输入值，在计量日能够取得的相同资产或负债在活跃市场上未经调整的报价；第二层次输入值，除第一层次输入值外相关资产或负债直接或间接可观察的输入值；第三层次输入值，相关资产或负债的不可观察输入值。

每个资产负债表日，本基金对在财务报表中确认的持续以公允价值计量的资产和负债进行重新评估，以确定是否在公允价值计量层次之间发生转换。

本基金持有的以公允价值计量且其变动计入当期损益的金融资产和金融负债按如下原则确定公允价值并进行估值：

(1) 存在活跃市场的金融工具，按照估值日能够取得的相同资产或负债在活跃市场上未经调整的报价作为公允价值；估值日无报价且最近交易日后未发生影响公允价值计量的重大事件的，应采用最近交易日的报价确定公允价值。有充足证据表明估值日或最近交易日的报价不能真实反映公允价值的，应对报价进行调整，确定公允价值。

与上述投资品种相同，但具有不同特征的，应以相同资产或负债的公允价值为基础，并在估值技术中考虑不同特征因素的影响。特征是指对资产出售或使用的限制等，如果该限制是针对资产持有者的，那么在估值技术中不应将该限制作为特征考虑。此外，基金管理人不应考虑因大量持有相关资产或负债所产生的溢价或折价；

(2) 不存在活跃市场的金融工具，应采用在当前情况下适用并且有足够可利用数据和其他信息支持的估值技术确定公允价值。采用估值技术确定公允价值时，应优先使用可观察输入值，只有在无法取得相关资产或负债可观察输入值或取得不切实可行的情况下，才使用不可观察输入值；

(3) 如有确凿证据表明按上述方法进行估值不能客观反映其公允价值的，基金管理人可根据具体情况与基金托管人商定后，按最能反映公允价值的方法估值；

(4) 如有新增事项，按国家最新规定估值。

7.4.4.6 金融资产和金融负债的抵销

当本基金具有抵销已确认金融资产和金融负债的法定权利，且该种法定权利现在是可执行的，同时本基金计划以净额结算或同时变现该金融资产和清偿该金融负债时，金融资产和金融负债以相互抵销后的金额在资产负债表内列示。除此以外，金融资产和金融负债在资产负债表内分别列示，不予相互抵销。

7.4.4.7 实收基金

实收基金为对外发行的基金份额总额所对应的金额。由于申购和赎回引起的实收基金变动分别于基金申购确认日及基金赎回确认日确认。上述申购和赎回分别包括基金转换所引起的转入基金的实收基金增加和转出基金的实收基金减少。

7.4.4.8 损益平准金

损益平准金包括已实现损益平准金和未实现损益平准金。已实现损益平准金指在申购或赎回基金份额时，申购或赎回款项中包含的按累计未分配的已实现收益/（损失）占基金净值比例计算的金额。未实现损益平准金指在申购或赎回基金份额时，申购或赎回款项中包含的按累计未实现利得/（损失）占基金净值比例计算的金额。损益平准金于基金申购确认日或基金赎回确认日确认。

未实现损益平准金与已实现损益平准金均在“损益平准金”科目中核算，并于期末全额转入“未分配利润/（累计亏损）”。

7.4.4.9 收入/（损失）的确认和计量

(1) 存款利息收入按存款的本金与适用的利率逐日计提的金额入账。若提前支取定期存款，按协议规定的利率及持有期重新计算存款利息收入，并根据提前支取所实际收到的利息收入与账面已确认的利息收入的差额确认利息损失，列入利息收入减项，存款利息收入以净额列示；

(2) 交易性金融资产在买入/卖出的成交日发生的交易费用，计入投资收益；

债券投资和资产支持证券投资持有期间，按证券票面价值与票面利率或内含票面利率或合同利率计算的金额扣除适用情况下的相关税费后的净额确认为投资收益，在证券实际持有期内逐日计提；

处置交易性金融资产的投资收益于成交日确认，并按成交金额与该交易性金融资产的账面余额的差额扣除适用情况下的相关税费后的净额入账，同时转出已确认的公允价值变动收益；

(3) 股利收益于除息日确认，并按发行人宣告的分红派息比例计算的金额扣除适用情况下的相关税费后的净额入账；

(4) 处置衍生工具的投资收益于成交日确认，并按处置衍生工具成交金额与其成本的差额扣除适用情况下的相关税费后的净额入账，同时转出已确认的公允价值变动收益；

(5) 买入返售金融资产收入，按实际利率法确认利息收入，在回购期内逐日计提；

(6) 公允价值变动收益系本基金持有的以公允价值计量且其变动计入当期损益的金融资产、以公允价值计量且其变动计入当期损益的金融负债等公允价值变动形成的应计入当期损益的利得或损失；

(7) 其他收入在本基金履行了基金合同中的履约义务，即在客户取得服务控制权时确认收

入。

7.4.4.10 费用的确认和计量

本基金的管理人报酬和托管费等费用按照权责发生制原则，在本基金接受相关服务的期间计入当期损益。

以摊余成本计量的金融负债在持有期间确认的利息支出按实际利率法计算，实际利率法与直线法差异较小的则按直线法计算。

7.4.4.11 基金的收益分配政策

在符合有关基金分红条件的前提下，由公司根据产品特点自行约定收益分配次数、比例等，若《基金合同》生效不满 3 个月可不进行收益分配；

本基金收益分配方式分两种：现金分红与红利再投资，投资者可选择现金红利或将现金红利自动转为相应类别的基金份额进行再投资；若投资者不选择，本基金默认的收益分配方式是现金分红。基金份额持有人可对本基金 A 类基金份额和 C 类基金份额分别选择不同的分红方式，同一投资者持有的同一类别的基金份额只能选择一种分红方式。如投资者在不同销售机构选择的分红方式不同，基金登记机构将以投资者最后一次选择的分红方式为准；

同一类别内每一基金份额享有同等分配权；

法律法规或监管机关另有规定的，从其规定。

本基金每次收益分配比例详见届时基金管理人发布的公告。

在不违背法律法规及基金合同的规定、且对基金份额持有人利益无实质性不利影响的前提下，基金管理人经与基金托管人协商一致，可在中国证监会允许的条件下调整基金收益的分配原则，不需召开基金份额持有人大会。

7.4.4.12 外币交易

外币交易按交易发生日的即期汇率将外币金额折算为人民币金额。

外币货币性项目，于估值日采用估值日的即期汇率折算为人民币，所产生的折算差额直接计入汇

兑损益科目。以公允价值计量的外币非货币性项目，于估值日采用估值日的即期汇率折算为人民币，所产生的折算差额直接计入公允价值变动损益科目。

7.4.4.13 分部报告

经营分部是指本基金内同时满足下列条件的组成部分：

- (1) 该组成部分能够在日常活动中产生收入、发生费用；
- (2) 能够定期评价该组成部分的经营成果，以决定向其配置资源、评价其业绩；
- (3) 能够取得该组成部分的财务状况、经营成果和现金流量等有关会计信息。

如果两个或多个经营分部具有相似的经济特征，并且满足一定条件的，则合并为一个经营分部。

本基金目前以一个经营分部运作，不需要进行分部报告的披露。

7.4.4.14 其他重要的会计政策和会计估计

编制财务报表时，本基金需要运用估计和假设，这些估计和假设会对会计政策的应用及资产、负债、收入和支出的金额产生影响。实际情况可能与这些估计不同。本基金对估计涉及的关键假设和不确定因素的判断进行持续评估，会计估计变更的影响在变更当期和未来期间予以确认。

对于证券交易所上市的股票，若出现重大事项停牌或交易不活跃（包括涨跌停时的交易不活跃）等情况，本基金根据中国证监会公告[2017]13号《中国证券监督管理委员会关于证券投资基金估值业务的指导意见》，根据具体情况采用《关于发布中基协（AMAC）基金行业股票估值指数的通知》提供的指数收益法、市盈率法、现金流量折现法等估值技术进行估值。

对于在发行时明确一定期限限售期的股票，根据中基协发[2017]6号《关于发布〈证券投资基金投资流通受限股票估值指引（试行）〉的通知》，在估值日按照流通受限股票计算公式确定估值日流通受限股票的价值。

根据《关于固定收益品种的估值处理标准》（以下简称“估值处理标准”）在银行间债券市场、上海证券交易所、深圳证券交易所、北京证券交易所及中国证监会认可的其他交易场所上市交易或

挂牌转让的固定收益品种（估值处理标准另有规定的除外），采用第三方估值基准服务机构提供的价格数据进行估值。

7.4.5 会计政策和会计估计变更以及差错更正的说明

7.4.5.1 会计政策变更的说明

本基金在本报告期内未发生重大会计政策变更。

7.4.5.2 会计估计变更的说明

本基金在本报告期内未发生重大会计估计变更。

7.4.5.3 差错更正的说明

本基金在本报告期内未发生重大会计差错更正。

7.4.6 税项

根据财税[2002]128号《关于开放式证券投资基金有关税收问题的通知》、财税[2004]78号文《关于证券投资基金税收政策的通知》、财税[2012]85号文《关于实施上市公司股息红利差别化个人所得税政策有关问题的通知》、财税[2015]101号《关于上市公司股息红利差别化个人所得税政策有关问题的通知》、财税[2014]81号文《关于沪港股票市场交易互联互通机制试点有关税收政策的通知》、财税[2016]127号文《关于深港股票市场交易互联互通机制试点有关税收政策的通知》、深圳证券交易所于2008年9月18日发布的《深圳证券交易所关于做好证券交易印花税征收方式调整工作的通知》、财税[2008]1号文《关于企业所得税若干优惠政策的通知》、财税[2016]36号文《关于全面推开营业税改征增值税试点的通知》、财税[2016]46号《关于进一步明确全面推开营改增试点金融业有关政策的通知》、财税[2016]70号《关于金融机构同业往来等增值税政策的补充通知》、财税[2016]140号文《关于明确金融、房地产开发、教育辅助服务等增值税政策的通知》、财税[2017]2号文《关于资管产品增值税政策有关问题的补充通知》、财税[2017]56号《关于资管产品增值税有关问题的通知》、财税[2017]90号《关于租入固定资产进项税额抵扣等增值税政策的通知》、中投信〔2021〕20号《关于香港联合交易所有限公司上调股票交易印花税率有关提示的通知》、财政部公告2019年第93号《关于继续执行沪港、深港股票市场交易互联互通机制和内地与香港基金互认有关个人所得税政策的公告》、财政部税务总局公告2023年第2号《关于延续实施有关个人所得税优惠政策的公告》、财政部税务总局中国证监会公告2023年第23号《关于延续实施沪港、深港股票市场交易互联互通机制和内地与香港基金互认有关个人所得税政策的公告》、财税[2023]39号《关于减半征收证券交易印花税的公告》、财政部税务总局公告2024年第8号《关于延续实施全国中小企业股份转让系统挂牌公司股息红利差别化个人所得税政策的公告》、财税[2025]4号《关于国债等债

券利息收入增值税政策的公告》及其他相关税务法规和实务操作，本基金适用的主要税项列示如下：

a) 资管产品管理人运营资管产品过程中发生的增值税应税行为，以管理人为增值税纳税人，暂适用简易计税方法，按照 3% 的征收率缴纳增值税。

证券投资基金管理人运用基金买卖股票、债券取得的金融商品转让收入免征增值税；对金融同业往来取得的利息收入免征增值税；同业存款利息收入免征增值税以及一般存款利息收入不征收增值税。自 2025 年 8 月 8 日起，对在该日期之后（含当日）新发行的国债、地方政府债券、金融债券的利息收入，恢复征收增值税，对该日期之前已发行的国债、地方政府债券、金融债券（含在 2025 年 8 月 8 日之后续发行的部分）的利息收入，继续免征增值税直至债券到期。资管产品管理人运营资管产品提供的贷款服务，以产生的利息及利息性质的收入为销售额。

b) 对投资者从证券投资基金分配中取得的收入，暂不征收企业所得税。

对证券投资基金从中国内地证券市场中取得的收入，包括买卖股票、债券的差价收入，股票的股息、红利收入，债券的利息收入及其他收入，暂不征收企业所得税。

c) 对基金从上市公司、全国中小企业股份转让系统公开转让股票的非上市公众公司（“挂牌公司”）取得的股息红利所得，持股期限在 1 个月以内（含 1 个月）的，其股息红利所得全额计入应纳税所得额；持股期限在 1 个月以上至 1 年（含 1 年）的，暂减按 50% 计入应纳税所得额；持股期限超过 1 年的，暂免征收个人所得税。对基金持有的上市公司限售股，解禁后取得的股息、红利收入，按照上述规定计算纳税，持股时间自解禁日起计算；解禁前取得的股息、红利收入继续暂减按 50% 计入应纳税所得额。上述所得统一适用 20% 的税率计征个人所得税。

对基金取得的企业债券利息收入，应由发行债券的企业在向基金支付利息时代扣代缴 20% 的个人所得税。

对内地个人投资者通过沪港通、深港通投资香港联交所上市 H 股取得的股息红利，H 股公司应向中国证券登记结算有限责任公司（以下简称中国结算）提出申请，由中国结算向 H 股公司提供内

地个人投资者名册，H 股公司按照 20% 的税率代扣个人所得税。内地个人投资者通过沪港通、深港通投资香港联交所上市的非 H 股取得的股息红利，由中国结算按照 20% 的税率代扣个人所得税。对内地证券投资基金通过沪港通、深港通投资香港联交所上市股票取得的股息红利所得，按照上述规定计征个人所得税。

对内地个人投资者通过沪港通、深港通投资香港联交所上市股票取得的转让差价所得和通过基金互认买卖香港基金份额取得的转让差价所得，继续暂免征收个人所得税，执行至 2027 年 12 月 31 日。

d) 基金卖出股票按 0.1% 的税率缴纳股票交易印花税，买入股票不征收股票交易印花税。自 2023 年 8 月 28 日起，证券交易印花税实施减半征收。对于基金通过沪港通、深港通买卖、继承、赠与联交所上市股票，按照香港特别行政区现行税法规定缴纳印花税。

e) 对基金运营过程中缴纳的增值税，分别按照证券投资基金管理人所在地适用的税率，计算缴纳城市维护建设税、教育费附加和地方教育附加。

7.4.7 重要财务报表项目的说明

7.4.7.1 货币资金

单位：人民币元

项目	本期末 2025 年 12 月 31 日	上年度末 2024 年 12 月 31 日
活期存款	3,560,973.92	2,487,808.90
等于：本金	3,560,587.17	2,487,535.04
加：应计利息	386.75	273.86
定期存款	-	-
等于：本金	-	-
加：应计利息	-	-
其中：存款期限 1 个月以内	-	-
存款期限 1-3 个月	-	-
存款期限 3 个月以上	-	-
其他存款	4,625,351.38	1,663,078.07
等于：本金	4,625,292.44	1,662,898.25
加：应计利息	58.94	179.82
合计	8,186,325.30	4,150,886.97

注：其他存款本期末余额为存放在证券经纪商基金专用证券账户的证券交易结算资金。

7.4.7.2 交易性金融资产

单位：人民币元

项目		本期末 2025 年 12 月 31 日			
		成本	应计利息	公允价值	公允价值变动
股票		57,660,341.18	-	62,726,994.44	5,066,653.26
贵金属投资-金交所黄金合约		-	-	-	-
债券	交易所市场	38,000.00	3.57	44,356.67	6,353.10
	银行间市场	-	-	-	-
	合计	38,000.00	3.57	44,356.67	6,353.10
资产支持证券		-	-	-	-
基金		-	-	-	-
其他		-	-	-	-
合计		57,698,341.18	3.57	62,771,351.11	5,073,006.36
项目		上年度末 2024 年 12 月 31 日			
		成本	应计利息	公允价值	公允价值变动
股票		46,550,146.05	-	45,490,273.29	-1,059,872.76
贵金属投资-金交所黄金合约		-	-	-	-
债券	交易所市场	-	-	-	-
	银行间市场	-	-	-	-
	合计	-	-	-	-
资产支持证券		-	-	-	-
基金		-	-	-	-
其他		-	-	-	-
合计		46,550,146.05	-	45,490,273.29	-1,059,872.76

7.4.7.3 衍生金融资产/负债

7.4.7.3.1 衍生金融资产/负债期末余额

单位：人民币元

项目	本期末 2025 年 12 月 31 日			
	合同/名义 金额	公允价值		备注
		资产	负债	
利率衍生工具	-	-	-	-
货币衍生工具	-	-	-	-
权益衍生工具	2,840,560.00	-	-	-
其	2,840,560.00	-	-	-

中：股指期货投资				
其他衍生工具	-	-	-	-
合计	2,840,560.00	-	-	-
项目	上年度末 2024 年 12 月 31 日			
	合同/名义 金额	公允价值		备注
资产		负债		
利率衍生工具	-	-	-	-
货币衍生工具	-	-	-	-
权益衍生工具	1,213,440.00	-	-	-
其中：股指期货投资	1,213,440.00	-	-	-
其他衍生工具	-	-	-	-
合计	1,213,440.00	-	-	-

7.4.7.3.2 期末基金持有的期货合约情况

单位：人民币元

代码	名称	持仓量（买/卖）	合约市值	公允价值变动
IC2602	IC2602	1.00	1,481,320.00	45,040.00
IC2603	IC2603	1.00	1,473,320.00	69,040.00
合计				114,080.00
减：可抵销期货暂收款				114,080.00
净额				0.00

注：衍生金融资产项下的权益衍生工具为股指期货投资，净额为 0。在当日无负债结算制度下，结算准备金已包括所持股期货合约产生的持仓损益，则衍生金融资产项下的股指期货投资与相关的期货暂收款（结算所得的持仓损益）之间按抵销后的净额为 0。

7.4.7.4 买入返售金融资产

7.4.7.4.1 各项买入返售金融资产期末余额

无余额。

7.4.7.4.2 期末买断式逆回购交易中取得的债券

无余额。

7.4.7.5 其他资产

无余额。

7.4.7.6 其他负债

单位：人民币元

项目	本期末 2025 年 12 月 31 日	上年度末 2024 年 12 月 31 日
应付券商交易单元保证金	-	-
应付赎回费	-	-
应付证券出借违约金	-	-
应付交易费用	-	-
其中：交易所市场	-	-
银行间市场	-	-
应付利息	-	-
预提审计费	27,000.00	12,000.00
预提信息披露费	80,000.00	-
合计	107,000.00	12,000.00

7.4.7.7 实收基金

金额单位：人民币元

华安中证 500 指数增强 A

项目	本期 2025 年 1 月 1 日至 2025 年 12 月 31 日	
	基金份额（份）	账面金额
上年度末	30,836,787.07	30,836,787.07
本期申购	36,593,525.89	36,593,525.89
本期赎回（以“-”号填列）	-34,894,743.23	-34,894,743.23
基金拆分/份额折算前	-	-
基金拆分/份额折算调整	-	-
本期申购	-	-
本期赎回（以“-”号填列）	-	-
本期末	32,535,569.73	32,535,569.73

华安中证 500 指数增强 C

项目	本期 2025 年 1 月 1 日至 2025 年 12 月 31 日	
	基金份额（份）	账面金额
上年度末	27,232,752.13	27,232,752.13
本期申购	30,485,167.08	30,485,167.08
本期赎回（以“-”号填列）	-29,385,353.03	-29,385,353.03
基金拆分/份额折算前	-	-
基金拆分/份额折算调整	-	-
本期申购	-	-
本期赎回（以“-”号填列）	-	-
本期末	28,332,566.18	28,332,566.18

注：申购含红利再投、转换入份额，赎回含转换出份额。

7.4.7.8 未分配利润

单位：人民币元

华安中证 500 指数增强 A

项目	已实现部分	未实现部分	未分配利润合计
上年度末	-3,249,818.08	-985,543.83	-4,235,361.91
加：会计政策变更	-	-	-
前期差错更正	-	-	-
其他	-	-	-
本期期初	-3,249,818.08	-985,543.83	-4,235,361.91
本期利润	5,667,116.63	3,919,034.82	9,586,151.45
本期基金份额交易产生的变动数	-466,866.26	-76,385.95	-543,252.21
其中：基金申购款	-1,022,817.88	944,538.33	-78,279.55
基金赎回款	555,951.62	-1,020,924.28	-464,972.66
本期已分配利润	-	-	-
本期末	1,950,432.29	2,857,105.04	4,807,537.33

华安中证 500 指数增强 C

项目	已实现部分	未实现部分	未分配利润合计
上年度末	-3,124,912.81	-860,935.10	-3,985,847.91
加：会计政策变更	-	-	-
前期差错更正	-	-	-
其他	-	-	-
本期期初	-3,124,912.81	-860,935.10	-3,985,847.91
本期利润	2,406,496.22	2,424,524.30	4,831,020.52
本期基金份额交易产生的变动数	1,982,463.09	890,143.59	2,872,606.68
其中：基金申购款	-146,350.00	1,206,678.10	1,060,328.10
基金赎回款	2,128,813.09	-316,534.51	1,812,278.58
本期已分配利润	-	-	-
本期末	1,264,046.50	2,453,732.79	3,717,779.29

7.4.7.9 存款利息收入

单位：人民币元

项目	本期 2025 年 1 月 1 日至 2025 年 12 月 31 日	上年度可比期间 2024 年 1 月 1 日至 2024 年 12 月 31 日
活期存款利息收入	9,938.03	9,055.46
定期存款利息收入	-	-
其他存款利息收入	3,595.37	7,216.65
结算备付金利息收入	11,086.02	5,307.38
其他	-	-
合计	24,619.42	21,579.49

注：其他存款利息收入为存放在证券经纪商基金专用证券账户的证券交易结算资金产生的利息收入。

7.4.7.10 股票投资收益

7.4.7.10.1 股票投资收益项目构成

单位：人民币元

项目	本期 2025年1月1日至2025年12月 31日	上年度可比期间 2024年1月1日至2024年12 月31日
股票投资收益——买卖 股票差价收入	7,061,641.83	3,361,905.51
股票投资收益——赎回 差价收入	-	-
股票投资收益——申购 差价收入	-	-
股票投资收益——证券 出借差价收入	-	-
合计	7,061,641.83	3,361,905.51

7.4.7.10.2 股票投资收益——买卖股票差价收入

单位：人民币元

项目	本期 2025年1月1日至2025年12月 31日	上年度可比期间 2024年1月1日至2024年 12月31日
卖出股票成交总额	660,074,007.54	836,792,182.22
减：卖出股票成本 总额	652,352,579.60	832,501,138.03
减：交易费用	659,786.11	929,138.68
买卖股票差价收 入	7,061,641.83	3,361,905.51

7.4.7.11 债券投资收益

7.4.7.11.1 债券投资收益项目构成

单位：人民币元

项目	本期 2025年1月1日至2025年12月 31日	上年度可比期间 2024年1月1日至2024年12月 31日
债券投资收益——利 息收入	7.97	1,774.40
债券投资收益——买	6,388.41	-2,209.11

卖债券（债转股及债券到期兑付）差价收入		
债券投资收益——赎回差价收入	-	-
债券投资收益——申购差价收入	-	-
合计	6,396.38	-434.71

7.4.7.11.2 债券投资收益——买卖债券差价收入

单位：人民币元

项目	本期 2025年1月1日至2025年12月31日	上年度可比期间 2024年1月1日至2024年12月31日
卖出债券（债转股及债券到期兑付）成交总额	39,294.65	3,363,204.61
减：卖出债券（债转股及债券到期兑付）成本总额	32,900.00	3,302,022.00
减：应计利息总额	4.62	62,046.61
减：交易费用	1.62	1,345.11
买卖债券差价收入	6,388.41	-2,209.11

7.4.7.12 衍生工具收益

7.4.7.12.1 衍生工具收益——买卖权证差价收入

无。

7.4.7.12.2 衍生工具收益——其他投资收益

单位：人民币元

项目	本期 2025年1月1日至2025年12月31日	上年度可比期间 2024年1月1日至2024年12月31日
股指期货投资收益	917,067.81	481,098.45

7.4.7.13 股利收益

单位：人民币元

项目	本期 2025年1月1日至2025年12月31日	上年度可比期间 2024年1月1日至2024年12月31日
股票投资产生的股利收益	631,800.23	875,370.76
其中：证券出借权益补偿收入	-	-
基金投资产生的股利	-	-

收益		
合计	631,800.23	875,370.76

7.4.7.14 公允价值变动收益

单位：人民币元

项目名称	本期 2025 年 1 月 1 日至 2025 年 12 月 31 日	上年度可比期间 2024 年 1 月 1 日至 2024 年 12 月 31 日
1. 交易性金融资产	6,132,879.12	-913,591.50
股票投资	6,126,526.02	-913,591.50
债券投资	6,353.10	-
资产支持证券投资	-	-
基金投资	-	-
贵金属投资	-	-
其他	-	-
2. 衍生工具	210,680.00	-96,600.00
权证投资	-	-
期货投资	210,680.00	-96,600.00
3. 其他	-	-
减：应税金融商品公允价值变动产生的预估增值税	-	-
合计	6,343,559.12	-1,010,191.50

7.4.7.15 其他收入

单位：人民币元

项目	本期 2025 年 1 月 1 日至 2025 年 12 月 31 日	上年度可比期间 2024 年 1 月 1 日至 2024 年 12 月 31 日
基金赎回费收入	13,407.51	43,646.76
基金转换费收入	1,197.04	8,051.03
合计	14,604.55	51,697.79

7.4.7.16 信用减值损失

无。

7.4.7.17 其他费用

单位：人民币元

项目	本期 2025 年 1 月 1 日至 2025 年 12 月 31 日	上年度可比期间 2024 年 1 月 1 日至 2024 年 12 月 31 日
审计费用	27,000.00	12,000.00
信息披露费	80,000.00	50,000.00
证券出借违约金	-	-
银行汇划费	2,523.19	2,064.72
其他	21.67	5.16

合计	109,544.86	64,069.88
----	------------	-----------

7.4.8 或有事项、资产负债表日后事项的说明

7.4.8.1 或有事项

无。

7.4.8.2 资产负债表日后事项

无。

7.4.9 关联方关系

关联方名称	与本基金的关系
华安基金管理有限公司（“华安基金”）	基金管理人、基金注册登记机构、基金销售机构
招商银行股份有限公司（“招商银行”）	基金托管人、基金销售机构
国泰海通证券股份有限公司	基金管理人的股东、基金销售机构
国泰君安投资管理股份有限公司	基金管理人的股东
上海工业投资（集团）有限公司	基金管理人的股东
上海锦江国际投资管理有限公司	基金管理人的股东
上海国际集团投资有限公司	基金管理人的股东
华安资产管理（香港）有限公司	基金管理人的全资子公司
华安未来资产管理（上海）有限公司	基金管理人的全资子公司

注：1、经中国证监会于 2025 年 1 月 17 日批复核准，国泰君安证券股份有限公司（以下简称“国泰君安”）吸收合并海通证券股份有限公司（以下简称“海通证券”）。自吸收合并交割日（即 2025 年 3 月 14 日）起，合并后的国泰君安承继及承接海通证券的全部资产、负债、业务、人员、合同、资质及其他一切权利与义务。

根据国泰海通证券股份有限公司于 2025 年 4 月 4 日发布《国泰海通证券股份有限公司关于完成公司名称变更、注册资本变更、公司章程修订及相应市场主体变更登记的公告》，本公司股东的公司名称“国泰君安证券股份有限公司”变更为“国泰海通证券股份有限公司”。

2、本公司股东“上海上国投资资产管理有限公司”自 2025 年 8 月 26 日起更名为“上海国际集团投资有限公司”。

3、下述关联交易均在正常业务范围内按一般商业条款订立。

7.4.10 本报告期及上年度可比期间的关联方交易

7.4.10.1 通过关联方交易单元进行的交易

7.4.10.1.1 股票交易

无。

7.4.10.1.2 债券交易

无。

7.4.10.1.3 债券回购交易

无。

7.4.10.1.4 权证交易

无。

7.4.10.1.5 应支付关联方的佣金

无。

7.4.10.2 关联方报酬

7.4.10.2.1 基金管理费

单位：人民币元

项目	本期 2025 年 1 月 1 日至 2025 年 12 月 31 日	上年度可比期间 2024 年 1 月 1 日至 2024 年 12 月 31 日
当期发生的基金应支付的管理费	313,428.09	280,469.16
其中：应支付销售机构的客户维护费	102,258.21	121,546.50
应支付基金管理人的净管理费	211,169.88	158,922.66

注：基金管理费按前一日的基金资产净值的 0.60% 的年费率计提。计算方法如下：

$$H = E \times \text{基金管理费率} / \text{当年天数}$$

H 为每日应计提的基金管理费

E 为前一日的基金资产净值

基金管理费每日计提，逐日累计至每月月末，按月支付。

7.4.10.2.2 基金托管费

单位：人民币元

项目	本期 2025 年 1 月 1 日至 2025 年 12 月 31 日	上年度可比期间 2024 年 1 月 1 日至 2024 年 12 月 31 日
当期发生的基金应支付的托管费	78,357.10	70,117.24

注：基金托管费按前一日的基金资产净值的 0.15% 的年费率计提。计算方法如下：

$$H = E \times \text{基金托管费率} / \text{当年天数}$$

H 为每日应计提的基金托管费

E 为前一日的基金资产净值

基金托管费每日计提，逐日累计至每月月末，按月支付。

7.4.10.2.3 销售服务费

单位：人民币元

	本期

获得销售服务费的各关联方名称	2025 年 1 月 1 日至 2025 年 12 月 31 日		
	当期发生的基金应支付的销售服务费		
	华安中证 500 指数增强 A	华安中证 500 指数增强 C	合计
国泰海通证券股份有限公司	-	801.09	801.09
国泰君安证券股份有限公司	-	165.65	165.65
华安基金管理有限公司	-	18,293.52	18,293.52
招商银行股份有限公司	-	7,114.14	7,114.14
合计	-	26,374.40	26,374.40
获得销售服务费的各关联方名称	上年度可比期间		
	2024 年 1 月 1 日至 2024 年 12 月 31 日		
	当期发生的基金应支付的销售服务费		
华安中证 500 指数增强 A	华安中证 500 指数增强 C	合计	
国泰君安证券股份有限公司	-	430.66	430.66
华安基金管理有限公司	-	3,540.20	3,540.20
招商银行股份有限公司	-	3,672.43	3,672.43
合计	-	7,643.29	7,643.29

注：本基金 A 类基金份额不收取销售服务费，C 类基金份额的销售服务费按 C 类基金份额前一日基金资产净值的 0.40% 年费率计提。计算方法如下：

$$H = E \times C \text{ 类基金销售服务费年费率} / \text{当年天数}$$

H 为 C 类基金份额每日应计提的销售服务费

E 为 C 类基金份额前一日的基金资产净值

销售服务费每日计提，逐日累计至每月月末，按月支付。

7.4.10.3 与关联方进行银行间同业市场的债券(含回购)交易

无。

7.4.10.4 报告期内转融通证券出借业务发生重大关联交易事项的说明

7.4.10.4.1 与关联方通过约定申报方式进行的适用固定期限费率的证券出借业务的情况

无。

7.4.10.4.2 与关联方通过约定申报方式进行的适用市场化期限费率的证券出借业务的情况

无。

7.4.10.5 各关联方投资本基金的情况

7.4.10.5.1 报告期内基金管理人运用固有资金投资本基金的情况

基金管理人本报告期及上年度可比期间均未运用固有资金投资本基金。

7.4.10.5.2 报告期末除基金管理人之外的其他关联方投资本基金的情况

无。

7.4.10.6 由关联方保管的银行存款余额及当期产生的利息收入

单位：人民币元

关联方名称	本期 2025年1月1日至2025年12月31日		上年度可比期间 2024年1月1日至2024年12月31日	
	期末余额	当期利息收入	期末余额	当期利息收入
招商银行	3,560,973.92	9,938.03	2,487,808.90	9,055.46

7.4.10.7 本基金在承销期内参与关联方承销证券的情况

金额单位：人民币元

本期 2025年1月1日至2025年12月31日					
关联方名称	证券代码	证券名称	发行方式	基金在承销期内买入	
				数量（单位：股/张）	总金额
国泰海通证券股份有限公司	113696	伯 25 转债	老股东配售	50	5,000.00
上年度可比期间 2024年1月1日至2024年12月31日					
关联方名称	证券代码	证券名称	发行方式	基金在承销期内买入	
				数量（单位：股/张）	总金额
-	-	-	-	-	-

7.4.10.8 其他关联交易事项的说明

无。

7.4.11 利润分配情况

无。

7.4.12 期末（2025 年 12 月 31 日）本基金持有的流通受限证券

7.4.12.1 因认购新发/增发证券而于期末持有的流通受限证券

金额单位：人民币元

7.4.12.1.1 受限证券类别：债券										
证券代码	证券名称	成功认购日	受限期	流通受限类型	认购价格	期末估值单价	数量（单位：张）	期末成本总额	期末估值总额	备注
118063	金 05 转债	2025 年 12 月 25 日	1 个月内（含）	配债未上市	100.00	100.00	270	27,000.00	27,000.41	-

7.4.12.2 期末持有的暂时停牌等流通受限股票

无。

7.4.12.3 期末债券正回购交易中作为抵押的债券

7.4.12.3.1 银行间市场债券正回购

无。

7.4.12.3.2 交易所市场债券正回购

无。

7.4.12.4 期末参与转融通证券出借业务的证券

无。

7.4.13 金融工具风险及管理

本基金为股票型基金，其风险和预期收益高于货币市场基金、债券型基金和混合型基金。本基金在日常经营活动中面临的与这些金融工具相关的风险主要包括信用风险、流动性风险及市场风险。本基金为增强型股票指数基金，通过数量化的方法进行积极的指数组合管理与风险控制，力争实现超越标的指数的投资收益，谋求基金资产的长期增值。

7.4.13.1 风险管理政策和组织架构

本基金的基金管理人建立了董事会、审计委员会、管理层、合规与风险管理委员会、督察长、合规监察稽核部、风险管理部与部门风险合规员各负其责的多层次的风险管理体系，形成高效运转、有效制衡的监督约束机制，保证风险管理的贯彻执行。本基金的基金管理人在董事会下设立风险控制委员会，负责制订公司的风险管理政策，颁布统一的风险定义和风险评估标准；在管理层层面设立合规与风险管理委员会，讨论和制定公司日常经营过程中风险防范和控制措施；在业务操作层面风险管理职责主要由合规监察稽核部和风险管理部负责，协调并与各部门合作完成风险管理各项工作。本基金的基金管理人对于金融工具的风险管理方法主要是通过定性分析和定量

分析的方法去估测各种风险产生的可能损失。从定性分析的角度出发，判断风险损失的严重程度和出现同类风险损失的频度。从定量分析的角度出发，根据本基金的投资目标，结合基金资产所运用金融工具，通过特定的风险量化指标、模型，形成常规的量化报告，确定风险损失的限度和相应置信程度，及时可靠地对各种风险进行监督、检查和评估，并通过相应决策，将风险控制在可承受的范围之内。

7.4.13.2 信用风险

信用风险是指基金在交易过程中因交易对手未履行合约责任，或者基金所投资证券之发行人出现违约、拒绝支付到期本息等情况，导致基金资产损失和收益变化的风险。

本基金的基金管理人在交易前对交易对手的资信状况进行了充分的评估。本基金的银行存款存放在经中国人民银行和中国证券监督管理委员会所批准的具有基金托管资格和基金代销资格的银行，并根据本基金的基金管理人管理交易对手的经验进行筛选，因而与这些银行存款相关的信用风险不重大。本基金在银行间同业市场进行交易前均对交易对手进行信用评估并对证券交割方式进行限制以控制相应的信用风险；在交易所进行的交易均以中国证券登记结算有限责任公司为交易对手完成证券交收和款项清算，违约风险可能性很小。

本基金的基金管理人建立了信用风险管理流程，通过对投资品种信用等级评估来控制证券发行人的信用风险，且通过分散化投资以分散信用风险。

7.4.13.3 流动性风险

流动性风险是指基金在履行与金融负债有关的义务时遇到资金短缺的风险。本基金的流动性风险一方面来自于基金份额持有人可随时要求赎回其持有的基金份额，另一方面来自于投资品种所处的交易市场不活跃而带来的变现困难或因投资集中而无法在市场出现剧烈波动的情况下以合理的价格变现。

针对兑付赎回资金的流动性风险，本基金的基金管理人每日对本基金的申购赎回情况进行严密监控并预测流动性需求，保持基金投资组合中的可用现金头寸与之相匹配。本基金的基金管理人在基金合同中设计了巨额赎回条款，约定在非常情况下赎回申请的处理方式，控制因开放申购赎回模式带来的流动性风险，有效保障基金持有人利益。

7.4.13.3.1 报告期内本基金组合资产的流动性风险分析

本基金的基金管理人在基金运作过程中严格按照《公开募集证券投资基金运作管理办法》及《公开募集开放式证券投资基金流动性风险管理规定》（自 2017 年 10 月 1 日起施行）等法规的要求对本基金组合资产的流动性风险进行管理，通过独立的风险管理部门对本基金的组合持仓集中度指标、流通受限制的投资品种比例以及组合在短期内变现能力的综合指标等流动性指标进行

持续的监测和分析。

本基金投资于一家公司发行的证券市值不超过基金资产净值的 10%，且本基金与由本基金的基金管理人管理的其他基金共同持有一家上市公司发行的证券不得超过该证券的 10%。本基金与由本基金的基金管理人管理的其他开放式基金共同持有一家上市公司发行的可流通股票不得超过该上市公司可流通股票的 15%，本基金与由本基金的基金管理人管理的全部投资组合持有一家上市公司发行的可流通股票，不得超过该上市公司可流通股票的 30%（完全按照有关指数构成比例进行证券投资的开放式基金及中国证监会认定的特殊投资组合不受上述比例限制）。

本基金所持部分证券在证券交易所上市，其余亦可在银行间同业市场交易，部分基金资产流通暂时受限制不能自由转让的情况参见附注 7.4.12。此外，本基金可通过卖出回购金融资产方式借入短期资金应对流动性需求，其上限一般不超过基金持有的债券投资的公允价值。本基金主动投资于流动性受限资产的市值合计不得超过基金资产净值的 15%。

本基金的基金管理人每日对基金组合资产中 7 个工作日可变现资产的可变现价值进行审慎评估与测算，确保每日确认的净赎回申请不得超过 7 个工作日可变现资产的可变现价值。

同时，本基金的基金管理人通过合理分散逆回购交易的到期日与交易对手的集中度；按照穿透原则对交易对手的财务状况、偿付能力及杠杆水平等进行必要的尽职调查与严格的准入管理，以及对不同的交易对手实施交易额度管理并进行动态调整等措施严格管理本基金从事逆回购交易的流动性风险和交易对手风险。此外，本基金的基金管理人建立了逆回购交易质押品管理制度：根据质押品的资质确定质押率水平；持续监测质押品的风险状况与价值变动以确保质押品按公允价值计算足额；并在与私募类证券资管产品及中国证监会认定的其他主体为交易对手开展逆回购交易时，可接受质押品的资质要求与基金合同约定的投资范围保持一致。

综合上述各项流动性指标的监测结果及流动性风险管理措施的实施，本基金在本报告期内流动性情况良好。

7.4.13.4 市场风险

市场风险是指基金所持金融工具的公允价值或未来现金流量因所处市场各类价格因素的变动而发生波动的风险，包括利率风险、外汇风险和其他价格风险。

7.4.13.4.1 利率风险

利率风险是指金融工具的公允价值或未来现金流量因市场利率变动而发生波动的风险。利率敏感性金融工具均面临由于市场利率上升而导致的公允价值下降的风险，其中浮动利率类金融工具还面临每个付息期间结束根据市场利率重新定价对于未来现金流影响的风险。

本基金的基金管理人定期对本基金面临的利率敏感性缺口进行监控，并通过调整投资组合的

久期等方法对上述利率风险进行管理。

本基金持有及承担的大部分金融资产和金融负债不计息，因此本基金的收入及经营活动的现金流量在很大程度上独立于市场利率变化。本基金持有的利率敏感性资产主要为银行存款和结算备付金等。

7.4.13.4.1.1 利率风险敞口

单位：人民币元

本期末 2025 年 12 月 31 日	1 年以内	1-5 年	5 年以上	不计息	合计
资产					
货币资金	8,186,325.30	-	-	-	8,186,325.30
结算备付金	1,849,963.03	-	-	-	1,849,963.03
存出保证金	-	-	-	443,196.00	443,196.00
交易性金融资产	44,356.67	-	-	62,726,994.44	62,771,351.11
应收申购款	-	-	-	298,426.73	298,426.73
资产总计	10,080,645.00	-	-	63,468,617.17	73,549,262.17
负债					
应付赎回款	-	-	-	3,970,475.01	3,970,475.01
应付管理人报酬	-	-	-	36,415.78	36,415.78
应付托管费	-	-	-	9,103.94	9,103.94
应付销售服务费	-	-	-	10,592.80	10,592.80
应交税费	-	-	-	22,222.11	22,222.11
其他负债	-	-	-	107,000.00	107,000.00
负债总计	-	-	-	4,155,809.64	4,155,809.64
利率敏感度缺口	10,080,645.00	-	-	59,312,807.53	69,393,452.53
上年度末 2024 年 12 月 31 日					
资产					
货币资金	4,150,886.97	-	-	-	4,150,886.97
结算备付金	139,265.25	-	-	-	139,265.25
存出保证金	-	-	-	167,526.00	167,526.00
交易性金融资产	-	-	-	45,490,273.29	45,490,273.29
应收申购款	-	-	-	130,209.23	130,209.23
资产总计	4,290,152.22	-	-	45,788,008.52	50,078,160.74
负债					
应付赎回款	-	-	-	176,278.82	176,278.82
应付管理人报酬	-	-	-	26,511.27	26,511.27
应付托管费	-	-	-	6,627.80	6,627.80
应付销售服务费	-	-	-	8,413.47	8,413.47
其他负债	-	-	-	12,000.00	12,000.00
负债总计	-	-	-	229,831.36	229,831.36
利率敏感度缺口	4,290,152.22	-	-	45,558,177.16	49,848,329.38

注：表中所示为本基金资产及负债的账面价值，并按照合约规定的利率重新定价日或到期日孰早者予以分类。

7.4.13.4.1.2 利率风险的敏感性分析

于 2025 年 12 月 31 日，本基金持有的交易性债券投资公允价值占基金资产净值的比例为 0.06%(2024 年 12 月 31 日：无)，因此市场利率的变动对于本基金资产净值无重大影响(2024 年 12 月 31 日：同)。

7.4.13.4.2 外汇风险

外汇风险是指金融工具的公允价值或未来现金流量因外汇汇率变动而发生波动的风险。本基金的所有资产及负债以人民币计价，因此无重大外汇风险。

7.4.13.4.3 其他价格风险

其他价格风险是指基金所持金融工具的公允价值或未来现金流量因除市场利率和外汇汇率以外的市场价格因素变动而发生波动的风险。本基金主要投资于证券交易所上市或银行间同业市场交易的股票和债券，所面临的其他价格风险来源于单个证券发行主体自身经营情况或特殊事项的影响，也可能来源于证券市场整体波动的影响。

本基金为增强型指数产品，在标的指数成分股权重的基础上根据量化模型对行业配置及个股权重等进行主动调整，力争在控制跟踪误差的基础上获取超越标的指数的投资收益。在多因子量化增强模型和风险监控模型分析的基础上，根据预期收益、风险预算和交易成本的水平，采用成熟的优化软件对股票投资组合进行优化。本基金的基金管理人定期结合宏观及微观环境的变化，对投资策略、资产配置、投资组合进行修正，来主动应对可能发生的市场价格风险。

本基金通过投资组合的分散化降低其他价格风险。本基金投资组合中投资于股票资产的比例不低于基金资产的 80%，港股通标的股票的投资比例为股票资产的 0%-50%，投资于标的指数成份股及其备选成份股的比例资产不低于本基金非现金基金资产的 80%。此外，本基金的基金管理人每日对本基金所持有的证券价格实施监控，定期运用多种定量方法对基金进行风险度量，包括 VaR(Value at Risk) 指标等来测试本基金面临的潜在价格风险，及时可靠地对风险进行跟踪和控制。

7.4.13.4.3.1 其他价格风险敞口

金额单位：人民币元

项目	本期末 2025 年 12 月 31 日		上年度末 2024 年 12 月 31 日	
	公允价值	占基金资产净值 比例 (%)	公允价值	占基金资产净值 比例 (%)

交易性金融资产—股票投资	62,726,994.44	90.39	45,490,273.29	91.26
交易性金融资产—基金投资	-	-	-	-
交易性金融资产—债券投资	44,356.67	0.06	-	-
交易性金融资产—贵金属投资	-	-	-	-
衍生金融资产—权证投资	-	-	-	-
其他	-	-	-	-
合计	62,771,351.11	90.46	45,490,273.29	91.26

注：（1）本表中交易性金融资产—债券投资科目仅包含可转换公司债券和可交换公司债券等。

（2）其他包含在期货交易所交易的期货投资（附注 7.4.7.3）。在当日无负债结算制度下，期货投资与相关的期货暂收款（结算所得的持仓损益）之间按抵消后的净额为 0。

7.4.13.4.3.2 其他价格风险的敏感性分析

假设	基金的市场价格风险决定于业绩比较基准的变动		
	除上述基准以外的其他市场变量保持不变		
分析	相关风险变量的变动	对资产负债表日基金资产净值的影响金额（单位：人民币元）	
		本期末（2025 年 12 月 31 日）	上年度末（2024 年 12 月 31 日）
	业绩比较基准上升 5%	3,378,038.89	2,328,546.31
	业绩比较基准下降 5%	-3,378,038.89	-2,328,546.31

7.4.14 公允价值

7.4.14.1 金融工具公允价值计量的方法

公允价值计量结果所属的层次，由对公允价值计量整体而言具有重要意义的输入值所属的最低层次决定：

第一层次：相同资产或负债在活跃市场上未经调整的报价；

第二层次：除第一层次输入值外相关资产或负债直接或间接可观察的输入值；

第三层次：相关资产或负债的不可观察输入值。

7.4.14.2 持续的以公允价值计量的金融工具

7.4.14.2.1 各层次金融工具的公允价值

单位：人民币元

公允价值计量结果所属的层次	本期末 2025 年 12 月 31 日	上年度末 2024 年 12 月 31 日
第一层次	62,744,350.70	45,435,800.29
第二层次	27,000.41	54,473.00
第三层次	-	-
合计	62,771,351.11	45,490,273.29

7.4.14.2.2 公允价值所属层次间的重大变动

本基金以导致各层次之间转换的事项发生日为确认各层次之间转换的时点。对于公开市场交易的股票、债券等投资，若出现重大事项停牌、交易不活跃或非公开发行等情况，本基金不会于停牌日至交易恢复活跃日期间、交易不活跃期间及限售期间将相关投资的公允价值列入第一层次，并根据估值调整中采用的对公允价值计量整体而言具有重要意义的输入值所属的最低层次，确定相关投资的公允价值应属第二层次或第三层次。

7.4.14.2.3 第三层次公允价值余额及变动情况

7.4.14.2.3.1 第三层次公允价值余额及变动情况

无。

7.4.14.2.3.2 使用重要不可观察输入值的第三层次公允价值计量的情况

无。

7.4.14.3 非持续的以公允价值计量的金融工具的说明

本基金本报告期末及上年度末均未持有非持续的以公允价值计量的金融工具。

7.4.14.4 不以公允价值计量的金融工具的相关说明

本基金持有的不以公允价值计量的金融工具为以摊余成本计量的金融资产和金融负债，这些金融工具因其剩余期限较短，所以其账面价值与公允价值相若。

7.4.15 有助于理解和分析会计报表需要说明的其他事项

7.4.15.1 承诺事项

截至资产负债表日，本基金无需要说明的承诺事项。

7.4.15.2 其他事项

截至资产负债表日，本基金无需要说明的其他重要事项。

7.4.15.3 财务报表的批准

本财务报表已于 2026 年 03 月 26 日经本基金的基金管理人批准。

§ 8 投资组合报告

8.1 期末基金资产组合情况

金额单位：人民币元

序号	项目	金额	占基金总资产的比例 (%)
1	权益投资	62,726,994.44	85.29
	其中：股票	62,726,994.44	85.29
2	基金投资	-	-
3	固定收益投资	44,356.67	0.06
	其中：债券	44,356.67	0.06
	资产支持证券	-	-
4	贵金属投资	-	-
5	金融衍生品投资	-	-
6	买入返售金融资产	-	-
	其中：买断式回购的买入返售金融资产	-	-
7	银行存款和结算备付金合计	10,036,288.33	13.65
8	其他各项资产	741,622.73	1.01
9	合计	73,549,262.17	100.00

8.2 报告期末按行业分类的股票投资组合

8.2.1 报告期末指数投资按行业分类的境内股票投资组合

代码	行业类别	公允价值（元）	占基金资产净值比例 (%)
A	农、林、牧、渔业	-	-
B	采矿业	2,136,043.80	3.08
C	制造业	40,996,149.27	59.08
D	电力、热力、燃气及水生产和供应业	994,090.00	1.43
E	建筑业	828,244.00	1.19
F	批发和零售业	380,978.92	0.55
G	交通运输、仓储和邮政业	1,658,679.00	2.39
H	住宿和餐饮业	-	-
I	信息传输、软件	3,606,195.54	5.20

	和信息技术服务业		
J	金融业	3,851,785.80	5.55
K	房地产业	401,927.00	0.58
L	租赁和商务服务业	253,787.20	0.37
M	科学研究和技术服务业	90,785.00	0.13
N	水利、环境和公共设施管理业	122,914.00	0.18
O	居民服务、修理和其他服务业	-	-
P	教育	-	-
Q	卫生和社会工作	-	-
R	文化、体育和娱乐业	155,322.00	0.22
S	综合	527,105.00	0.76
	合计	56,004,006.53	80.71

8.2.2 报告期末积极投资按行业分类的境内股票投资组合

代码	行业类别	公允价值（元）	占基金资产净值比例（%）
A	农、林、牧、渔业	-	-
B	采矿业	254,395.00	0.37
C	制造业	4,380,362.43	6.31
D	电力、热力、燃气及水生产和供应业	64,395.00	0.09
E	建筑业	-	-
F	批发和零售业	49,696.00	0.07
G	交通运输、仓储和邮政业	143,325.00	0.21
H	住宿和餐饮业	142,375.00	0.21
I	信息传输、软件和信息技术服务业	745,157.98	1.07
J	金融业	446,471.50	0.64
K	房地产业	332,412.00	0.48
L	租赁和商务服务业	-	-
M	科学研究和技术服务业	25,168.00	0.04
N	水利、环境和公共设施管理业	-	-

0	居民服务、修理和其他服务业	-	-
P	教育	-	-
Q	卫生和社会工作	-	-
R	文化、体育和娱乐业	139,230.00	0.20
S	综合	-	-
	合计	6,722,987.91	9.69

8.2.3 报告期末按行业分类的港股通投资股票投资组合

本基金本报告期末未持有港股通股票。

8.3 期末按公允价值占基金资产净值比例大小排序的所有股票投资明细

8.3.1 期末指数投资按公允价值占基金资产净值比例大小排序的所有股票投资明细

金额单位：人民币元

序号	股票代码	股票名称	数量 (股)	公允价值(元)	占基金资产净值比例 (%)
1	002738	中矿资源	15,000	1,178,250.00	1.70
2	600549	厦门钨业	19,200	788,352.00	1.14
3	300395	菲利华	7,800	782,340.00	1.13
4	600141	兴发集团	21,400	740,012.00	1.07
5	601212	白银有色	120,200	703,170.00	1.01
6	300136	信维通信	11,300	700,600.00	1.01
7	600879	航天电子	32,200	686,504.00	0.99
8	000703	恒逸石化	62,300	670,971.00	0.97
9	000683	博源化工	90,000	669,600.00	0.96
10	601233	桐昆股份	38,900	669,469.00	0.96
11	002414	高德红外	44,800	657,216.00	0.95
12	688676	金盘科技	7,156	646,473.04	0.93
13	000893	亚钾国际	13,400	642,798.00	0.93
14	300751	迈为股份	2,900	597,371.00	0.86
15	002281	光迅科技	8,500	594,575.00	0.86
16	000959	首钢股份	120,300	589,470.00	0.85
17	002683	广东宏大	12,200	583,160.00	0.84
18	300857	协创数据	3,400	573,512.00	0.83
19	601608	中信重工	84,400	556,196.00	0.80
20	002558	巨人网络	12,200	528,138.00	0.76
21	600673	东阳光	23,500	527,105.00	0.76
22	600143	金发科技	26,400	515,856.00	0.74
23	000032	深桑达 A	26,500	512,775.00	0.74
24	002472	双环传动	10,800	512,028.00	0.74
25	002532	天山铝业	31,100	503,198.00	0.73
26	601156	东航物流	26,900	495,229.00	0.71

27	688297	中无人机	10,086	484,329.72	0.70
28	300748	金力永磁	14,000	477,540.00	0.69
29	600435	北方导航	30,600	471,852.00	0.68
30	603816	顾家家居	15,300	470,322.00	0.68
31	603885	吉祥航空	31,300	465,744.00	0.67
32	688469	芯联集成	69,542	465,235.98	0.67
33	300450	先导智能	9,200	459,816.00	0.66
34	688235	百济神州	1,702	457,157.20	0.66
35	002353	杰瑞股份	6,400	453,312.00	0.65
36	002064	华峰化学	41,100	452,100.00	0.65
37	603228	景旺电子	6,100	445,849.00	0.64
38	300604	长川科技	4,400	445,764.00	0.64
39	300223	北京君正	4,100	434,764.00	0.63
40	002273	水晶光电	17,000	427,040.00	0.62
41	300454	深信服	3,700	426,092.00	0.61
42	603160	汇顶科技	5,300	418,700.00	0.60
43	600580	卧龙电驱	8,500	417,350.00	0.60
44	000426	兴业银锡	11,700	416,520.00	0.60
45	603298	杭叉集团	15,600	414,492.00	0.60
46	688120	华海清科	2,759	414,070.72	0.60
47	600517	国网英大	68,000	408,680.00	0.59
48	688122	西部超导	5,387	401,762.46	0.58
49	002837	英维克	3,700	395,493.00	0.57
50	688183	生益电子	4,067	389,171.23	0.56
51	600901	江苏金租	62,800	384,336.00	0.55
52	002966	苏州银行	45,900	380,511.00	0.55
53	600096	云天化	11,300	377,533.00	0.54
54	603179	新泉股份	5,100	376,788.00	0.54
55	688778	厦钨新能	4,765	368,668.05	0.53
56	600988	赤峰黄金	11,700	365,508.00	0.53
57	603379	三美股份	5,900	358,248.00	0.52
58	002517	恺英网络	16,300	356,481.00	0.51
59	600378	昊华科技	11,000	351,560.00	0.51
60	601128	常熟银行	49,420	347,916.80	0.50
61	300627	华测导航	9,820	342,816.20	0.49
62	000933	神火股份	12,400	340,628.00	0.49
63	601717	中创智领	13,800	338,790.00	0.49
64	301358	湖南裕能	5,100	329,766.00	0.48
65	000887	中鼎股份	14,000	324,940.00	0.47
66	603659	璞泰来	11,800	322,612.00	0.46
67	002156	通富微电	8,500	320,450.00	0.46
68	002821	凯莱英	3,400	315,962.00	0.46
69	000967	盈峰环境	42,100	309,014.00	0.45

70	600563	法拉电子	2,900	304,355.00	0.44
71	002294	信立泰	6,100	302,255.00	0.44
72	601665	齐鲁银行	51,600	296,184.00	0.43
73	300390	天华新能	5,400	294,894.00	0.42
74	603341	龙旗科技	6,800	287,368.00	0.41
75	000021	深科技	11,268	284,855.04	0.41
76	002850	科达利	1,789	282,411.54	0.41
77	601598	中国外运	46,500	281,790.00	0.41
78	300339	润和软件	5,600	277,200.00	0.40
79	300207	欣旺达	10,500	274,575.00	0.40
80	002195	岩山科技	38,700	274,383.00	0.40
81	301308	江波龙	1,100	269,324.00	0.39
82	688525	佰维存储	2,205	253,111.95	0.36
83	688017	绿的谐波	1,311	251,843.10	0.36
84	600699	均胜电子	8,000	250,880.00	0.36
85	600021	上海电力	12,500	250,250.00	0.36
86	688065	凯赛生物	5,017	249,846.60	0.36
87	300496	中科创达	3,700	249,750.00	0.36
88	002595	豪迈科技	2,900	245,079.00	0.35
89	002261	拓维信息	7,400	244,940.00	0.35
90	300115	长盈精密	5,200	241,800.00	0.35
91	688578	艾力斯	2,235	232,775.25	0.34
92	688702	盛科通信	1,636	231,804.84	0.33
93	600884	杉杉股份	17,000	229,670.00	0.33
94	600118	中国卫星	2,400	227,880.00	0.33
95	601399	国机重装	47,600	227,528.00	0.33
96	601061	中信金属	15,100	217,440.00	0.31
97	600685	中船防务	7,500	213,375.00	0.31
98	002670	国盛证券	12,500	210,500.00	0.30
99	600095	湘财股份	18,800	207,928.00	0.30
100	002444	巨星科技	6,000	204,120.00	0.29
101	600329	达仁堂	4,400	200,728.00	0.29
102	300373	扬杰科技	2,900	197,200.00	0.28
103	002430	杭氧股份	6,600	197,142.00	0.28
104	300054	鼎龙股份	5,200	195,520.00	0.28
105	601696	中银证券	13,000	194,870.00	0.28
106	600499	科达制造	13,300	184,471.00	0.27
107	002318	久立特材	6,300	182,385.00	0.26
108	689009	九号公司	3,255	180,945.45	0.26
109	688027	国盾量子	353	177,837.87	0.26
110	688213	思特威	1,865	177,342.85	0.26
111	601555	东吴证券	19,500	176,670.00	0.25
112	000783	长江证券	21,200	172,780.00	0.25

113	000960	锡业股份	5,900	164,492.00	0.24
114	600487	亨通光电	6,500	160,745.00	0.23
115	300058	蓝色光标	13,260	152,755.20	0.22
116	002185	华天科技	13,600	149,192.00	0.21
117	000997	新大陆	5,200	147,264.00	0.21
118	001389	广合科技	1,800	146,934.00	0.21
119	601168	西部矿业	5,300	146,492.00	0.21
120	002152	广电运通	10,500	145,005.00	0.21
121	688281	华秦科技	1,964	144,943.20	0.21
122	002130	沃尔核材	5,500	144,760.00	0.21
123	300677	英科医疗	3,700	143,930.00	0.21
124	002939	长城证券	14,100	143,820.00	0.21
125	300487	蓝晓科技	2,300	142,025.00	0.20
126	601231	环旭电子	4,700	141,000.00	0.20
127	601880	辽港股份	87,100	139,360.00	0.20
128	603129	春风动力	500	139,340.00	0.20
129	002926	华西证券	15,000	139,200.00	0.20
130	000825	太钢不锈	27,400	133,986.00	0.19
131	300724	捷佳伟创	1,400	133,840.00	0.19
132	601958	金铂股份	8,500	132,430.00	0.19
133	002340	格林美	15,700	131,252.00	0.19
134	002624	完美世界	8,000	131,120.00	0.19
135	002202	金风科技	6,400	130,560.00	0.19
136	601991	大唐发电	36,800	128,432.00	0.19
137	600820	隧道股份	19,600	127,204.00	0.18
138	688568	中科星图	2,155	127,145.00	0.18
139	600298	安琪酵母	2,900	126,846.00	0.18
140	688617	惠泰医疗	519	126,257.13	0.18
141	600863	内蒙华电	27,800	124,544.00	0.18
142	000831	中国稀土	2,600	120,744.00	0.17
143	300346	南大光电	2,800	120,120.00	0.17
144	688582	芯动联科	1,810	119,659.10	0.17
145	603606	东方电缆	2,000	119,500.00	0.17
146	601155	新城控股	8,500	118,575.00	0.17
147	600516	方大炭素	20,800	118,352.00	0.17
148	603565	中谷物流	11,500	115,460.00	0.17
149	002078	太阳纸业	7,200	113,400.00	0.16
150	000750	国海证券	26,500	112,360.00	0.16
151	600848	上海临港	9,500	111,150.00	0.16
152	002773	康弘药业	3,700	110,889.00	0.16
153	603087	甘李药业	1,600	108,912.00	0.16
154	603596	伯特利	2,100	107,667.00	0.16
155	600126	杭钢股份	13,100	106,896.00	0.15

156	000060	中金岭南	18,200	106,470.00	0.15
157	600970	中材国际	10,200	105,978.00	0.15
158	688301	奕瑞科技	1,038	104,952.18	0.15
159	688188	柏楚电子	764	103,819.96	0.15
160	002409	雅克科技	1,400	103,740.00	0.15
161	002056	横店东磁	5,300	103,350.00	0.15
162	600348	华阳股份	12,500	103,250.00	0.15
163	600060	海信视像	4,200	101,976.00	0.15
164	000785	居然智家	34,600	101,032.00	0.15
165	600578	京能电力	19,800	100,980.00	0.15
166	300458	全志科技	2,400	100,872.00	0.15
167	601198	东兴证券	7,200	99,936.00	0.14
168	688278	特宝生物	1,190	99,579.20	0.14
169	600392	盛和资源	4,600	99,038.00	0.14
170	603979	金诚信	1,300	98,995.00	0.14
171	600704	物产中大	17,700	98,589.00	0.14
172	600497	驰宏锌锗	13,200	96,492.00	0.14
173	300003	乐普医疗	6,100	96,441.00	0.14
174	002244	滨江集团	9,500	95,475.00	0.14
175	002008	大族激光	2,300	94,737.00	0.14
176	300285	国瓷材料	3,400	93,194.00	0.13
177	603650	彤程新材	2,100	92,694.00	0.13
178	688608	恒玄科技	407	92,364.58	0.13
179	000932	华菱钢铁	16,400	92,168.00	0.13
180	300012	华测检测	6,700	90,785.00	0.13
181	600498	烽火通信	2,800	89,824.00	0.13
182	002223	鱼跃医疗	2,300	87,883.00	0.13
183	600977	中国电影	5,400	84,888.00	0.12
184	603444	吉比特	200	84,770.00	0.12
185	002262	恩华药业	3,500	84,455.00	0.12
186	601162	天风证券	20,300	84,448.00	0.12
187	601997	贵阳银行	14,300	83,941.00	0.12
188	600352	浙江龙盛	7,800	83,148.00	0.12
189	688099	晶晨股份	943	82,257.89	0.12
190	000878	云南铜业	4,000	82,040.00	0.12
191	688002	睿创微纳	812	81,849.60	0.12
192	688180	君实生物	2,389	81,608.24	0.12
193	600885	宏发股份	2,680	81,472.00	0.12
194	000728	国元证券	9,700	80,995.00	0.12
195	601108	财通证券	9,100	79,352.00	0.11
196	600098	广州发展	12,100	79,134.00	0.11
197	002065	东华软件	8,600	78,690.00	0.11
198	600663	陆家嘴	9,700	76,727.00	0.11

199	688385	复旦微电	1,017	74,952.90	0.11
200	688361	中科飞测	475	72,670.25	0.10
201	603486	科沃斯	900	72,612.00	0.10
202	002128	电投能源	2,600	72,566.00	0.10
203	300888	稳健医疗	1,900	71,896.00	0.10
204	600801	华新建材	2,900	71,166.00	0.10
205	002138	顺络电子	2,000	71,060.00	0.10
206	300144	宋城演艺	8,600	70,434.00	0.10
207	601918	新集能源	10,600	70,066.00	0.10
208	000921	海信家电	2,800	69,468.00	0.10
209	002958	青农商行	22,400	69,440.00	0.10
210	600157	永泰能源	43,900	68,923.00	0.10
211	601577	长沙银行	7,100	68,870.00	0.10
212	600995	南网储能	5,400	67,878.00	0.10
213	300957	贝泰妮	1,700	67,337.00	0.10
214	600339	中油工程	20,100	67,335.00	0.10
215	001286	陕西能源	7,100	66,101.00	0.10
216	603737	三棵树	1,400	64,778.00	0.09
217	000582	北部湾港	6,900	64,722.00	0.09
218	002266	浙富控股	14,900	61,984.00	0.09
219	300140	节能环保	9,000	60,930.00	0.09
220	600909	华安证券	8,400	56,952.00	0.08
221	603858	步长制药	3,500	54,740.00	0.08
222	002080	中材科技	1,500	54,510.00	0.08
223	000987	越秀资本	6,400	52,096.00	0.08
224	601866	中远海发	20,600	51,912.00	0.07
225	601615	明阳智能	3,500	50,680.00	0.07
226	002608	江苏国信	6,600	48,774.00	0.07
227	300017	网宿科技	4,700	48,175.00	0.07
228	000623	吉林敖东	2,300	44,919.00	0.06
229	600004	白云机场	4,700	44,462.00	0.06
230	688220	翱捷科技	529	43,700.69	0.06
231	600170	上海建工	16,300	43,195.00	0.06
232	300037	新宙邦	800	41,920.00	0.06
233	601611	中国核建	2,900	39,092.00	0.06
234	002153	石基信息	3,400	36,822.00	0.05
235	000155	川能动力	3,000	34,950.00	0.05
236	600739	辽宁成大	3,100	34,658.00	0.05
237	603605	珀莱雅	500	34,240.00	0.05
238	002155	湖南黄金	1,520	32,056.80	0.05
239	300146	汤臣倍健	2,500	30,025.00	0.04
240	603233	大参林	1,700	29,954.00	0.04
241	601179	中国西电	3,100	28,210.00	0.04

242	300558	贝达药业	600	28,014.00	0.04
243	000729	燕京啤酒	2,400	26,952.00	0.04
244	601001	晋控煤业	1,900	24,985.00	0.04
245	002461	珠江啤酒	2,600	24,154.00	0.03
246	000027	深圳能源	3,700	24,124.00	0.03
247	600871	石化油服	10,500	22,680.00	0.03
248	600177	雅戈尔	68	516.80	0.00
249	600998	九州通	66	337.92	0.00

8.3.2 期末积极投资按公允价值占基金资产净值比例大小排序的所有股票投资明细

金额单位：人民币元

序号	股票代码	股票名称	数量 (股)	公允价值 (元)	占基金资产净值比例 (%)
1	000988	华工科技	15,000	1,189,950.00	1.71
2	300765	新诺威	14,100	508,587.00	0.73
3	688521	芯原股份	3,282	449,535.54	0.65
4	688249	晶合集成	13,097	434,689.43	0.63
5	002487	大金重工	6,700	347,931.00	0.50
6	300803	指南针	2,650	346,805.50	0.50
7	603893	瑞芯微	1,800	320,904.00	0.46
8	001203	大中矿业	8,300	254,395.00	0.37
9	000778	新兴铸管	59,400	248,292.00	0.36
10	688536	思瑞浦	1,363	217,916.44	0.31
11	002384	东山精密	2,500	211,625.00	0.30
12	603185	弘元绿能	6,800	207,400.00	0.30
13	300866	安克创新	1,800	205,902.00	0.30
14	600867	通化东宝	20,300	165,851.00	0.24
15	688072	拓荆科技	475	156,750.00	0.23
16	600350	山东高速	14,700	143,325.00	0.21
17	600258	首旅酒店	8,500	142,375.00	0.21
18	300251	光线传媒	8,500	139,230.00	0.20
19	000031	大悦城	45,600	128,592.00	0.19
20	000402	金融街	37,400	102,850.00	0.15
21	002653	海思科	2,000	102,640.00	0.15
22	600895	张江高科	2,300	100,970.00	0.15
23	601456	国联民生	9,800	99,666.00	0.14
24	600839	四川长虹	10,600	96,460.00	0.14
25	300573	兴齐眼药	1,200	84,348.00	0.12
26	000543	皖能电力	8,100	64,395.00	0.09
27	600859	王府井	3,200	49,696.00	0.07
28	002174	游族网络	3,600	44,064.00	0.06
29	300667	必创科技	2,400	42,432.00	0.06
30	301270	汉仪股份	900	33,642.00	0.05
31	003041	真爱美家	600	32,598.00	0.05

32	300825	阿尔特	2,600	25,168.00	0.04
33	605133	嵘泰股份	700	24,003.00	0.03

8.4 报告期内股票投资组合的重大变动

8.4.1 累计买入金额超出期初基金资产净值 2%或前 20 名的股票明细

金额单位：人民币元

序号	股票代码	股票名称	本期累计买入金额	占期初基金资产净值比例 (%)
1	300476	胜宏科技	2,227,094.00	4.47
2	000988	华工科技	2,222,905.00	4.46
3	000683	博源化工	2,082,411.00	4.18
4	601665	齐鲁银行	1,986,322.00	3.98
5	300395	菲利华	1,906,345.00	3.82
6	000959	首钢股份	1,891,932.00	3.80
7	688469	芯联集成	1,884,429.12	3.78
8	002683	广东宏大	1,807,541.00	3.63
9	002558	巨人网络	1,793,233.00	3.60
10	002966	苏州银行	1,792,596.00	3.60
11	000050	深天马 A	1,777,816.00	3.57
12	000032	深桑达 A	1,751,381.00	3.51
13	002738	中矿资源	1,739,248.60	3.49
14	000060	中金岭南	1,736,588.00	3.48
15	601212	白银有色	1,725,133.00	3.46
16	300373	扬杰科技	1,724,108.00	3.46
17	603228	景旺电子	1,720,294.00	3.45
18	601577	长沙银行	1,717,424.00	3.45
19	601128	常熟银行	1,711,273.00	3.43
20	002436	兴森科技	1,688,935.00	3.39
21	600901	江苏金租	1,680,617.00	3.37
22	600673	东阳光	1,677,433.00	3.37
23	002414	高德红外	1,676,152.00	3.36
24	002532	天山铝业	1,673,227.00	3.36
25	688777	中控技术	1,663,437.82	3.34
26	600166	福田汽车	1,661,152.00	3.33
27	603885	吉祥航空	1,658,529.00	3.33
28	000703	恒逸石化	1,646,159.00	3.30
29	300136	信维通信	1,632,005.00	3.27
30	002064	华峰化学	1,616,433.00	3.24
31	688297	中无人机	1,615,550.87	3.24
32	000563	陕国投 A	1,614,875.00	3.24
33	000021	深科技	1,612,071.00	3.23
34	000785	居然智家	1,573,850.00	3.16
35	300207	欣旺达	1,563,626.00	3.14
36	600737	中粮糖业	1,547,677.00	3.10

37	600141	兴发集团	1,541,445.00	3.09
38	600517	国网英大	1,537,799.00	3.08
39	300223	北京君正	1,528,830.00	3.07
40	601608	中信重工	1,520,998.00	3.05
41	000426	兴业银锡	1,514,105.00	3.04
42	601997	贵阳银行	1,509,328.00	3.03
43	601717	中创智领	1,495,926.00	3.00
44	002465	海格通信	1,493,743.26	3.00
45	688520	神州细胞	1,491,096.33	2.99
46	600329	达仁堂	1,481,603.00	2.97
47	601061	中信金属	1,478,373.00	2.97
48	002958	青农商行	1,474,822.00	2.96
49	000893	亚钾国际	1,468,457.00	2.95
50	688249	晶合集成	1,463,735.68	2.94
51	688425	铁建重工	1,460,145.08	2.93
52	300677	英科医疗	1,457,769.00	2.92
53	601233	桐昆股份	1,454,093.00	2.92
54	601958	金钼股份	1,446,458.00	2.90
55	002156	通富微电	1,442,895.00	2.89
56	603298	杭叉集团	1,437,681.00	2.88
57	000783	长江证券	1,430,033.00	2.87
58	688521	芯原股份	1,429,644.37	2.87
59	600295	鄂尔多斯	1,426,027.00	2.86
60	300604	长川科技	1,422,514.00	2.85
61	301358	湖南裕能	1,414,239.00	2.84
62	603156	养元饮品	1,411,370.14	2.83
63	600704	物产中大	1,411,307.00	2.83
64	600435	北方导航	1,404,247.00	2.82
65	603379	三美股份	1,403,098.00	2.81
66	600563	法拉电子	1,397,419.00	2.80
67	688295	中复神鹰	1,394,490.09	2.80
68	600177	雅戈尔	1,393,855.00	2.80
69	600879	航天电子	1,387,094.00	2.78
70	300390	天华新能	1,386,019.00	2.78
71	600096	云天化	1,384,921.00	2.78
72	002008	大族激光	1,376,716.00	2.76
73	688772	珠海冠宇	1,376,260.99	2.76
74	600820	隧道股份	1,374,976.24	2.76
75	000729	燕京啤酒	1,370,384.00	2.75
76	601155	新城控股	1,367,893.00	2.74
77	000636	风华高科	1,363,227.00	2.73
78	002078	太阳纸业	1,361,644.00	2.73
79	002294	信立泰	1,357,136.00	2.72

80	601118	海南橡胶	1,353,754.00	2.72
81	000830	鲁西化工	1,353,421.00	2.72
82	600497	驰宏锌锗	1,347,702.00	2.70
83	600998	九州通	1,338,335.00	2.68
84	600988	赤峰黄金	1,334,230.00	2.68
85	601106	中国一重	1,331,764.00	2.67
86	300765	新诺威	1,329,928.00	2.67
87	600816	建元信托	1,329,313.00	2.67
88	600549	厦门钨业	1,325,776.00	2.66
89	600637	东方明珠	1,322,467.00	2.65
90	300496	中科创达	1,322,110.00	2.65
91	002065	东华软件	1,321,447.00	2.65
92	600968	海油发展	1,316,881.00	2.64
93	300803	指南针	1,315,520.00	2.64
94	600208	衢州发展	1,313,388.00	2.63
95	000937	冀中能源	1,313,308.00	2.63
96	000728	国元证券	1,309,569.00	2.63
97	688017	绿的谐波	1,309,486.22	2.63
98	600282	南钢股份	1,307,501.00	2.62
99	688819	天能股份	1,306,903.50	2.62
100	002821	凯莱英	1,302,694.00	2.61
101	300054	鼎龙股份	1,302,554.00	2.61
102	600516	方大炭素	1,301,050.83	2.61
103	603160	汇顶科技	1,297,702.00	2.60
104	600959	江苏有线	1,295,320.00	2.60
105	000932	华菱钢铁	1,295,098.00	2.60
106	603816	顾家家居	1,289,617.00	2.59
107	300251	光线传媒	1,286,593.00	2.58
108	688122	西部超导	1,285,784.10	2.58
109	600339	中油工程	1,281,062.00	2.57
110	002203	海亮股份	1,279,575.00	2.57
111	601016	节能风电	1,279,362.00	2.57
112	600521	华海药业	1,276,502.00	2.56
113	688172	燕东微	1,275,369.05	2.56
114	300058	蓝色光标	1,273,702.00	2.56
115	601598	中国外运	1,273,127.00	2.55
116	300070	碧水源	1,270,693.00	2.55
117	600928	西安银行	1,268,426.00	2.54
118	601568	北元集团	1,263,047.00	2.53
119	603129	春风动力	1,254,947.00	2.52
120	002500	山西证券	1,250,792.00	2.51
121	000750	国海证券	1,248,538.00	2.50
122	002266	浙富控股	1,245,630.00	2.50

123	002120	韵达股份	1,244,451.00	2.50
124	000825	太钢不锈	1,243,847.00	2.50
125	600583	海油工程	1,242,005.00	2.49
126	600153	建发股份	1,241,815.00	2.49
127	600143	金发科技	1,240,535.00	2.49
128	688387	信科移动	1,239,378.77	2.49
129	600655	豫园股份	1,233,692.00	2.47
130	688153	唯捷创芯	1,232,070.39	2.47
131	600663	陆家嘴	1,230,414.00	2.47
132	600298	安琪酵母	1,228,794.00	2.47
133	600925	苏能股份	1,226,288.00	2.46
134	000591	太阳能	1,222,119.00	2.45
135	600582	天地科技	1,217,098.00	2.44
136	002353	杰瑞股份	1,212,902.00	2.43
137	603650	彤程新材	1,209,051.00	2.43
138	002273	水晶光电	1,207,200.00	2.42
139	000709	河钢股份	1,206,878.00	2.42
140	601108	财通证券	1,206,562.00	2.42
141	000034	神州数码	1,198,384.00	2.40
142	300763	锦浪科技	1,197,209.00	2.40
143	601615	明阳智能	1,194,696.00	2.40
144	688538	和辉光电	1,192,271.79	2.39
145	300339	润和软件	1,188,009.00	2.38
146	601228	广州港	1,187,699.00	2.38
147	300212	易华录	1,186,448.00	2.38
148	002185	华天科技	1,186,290.00	2.38
149	002138	顺络电子	1,186,137.00	2.38
150	000623	吉林敖东	1,184,651.00	2.38
151	000987	越秀资本	1,183,399.00	2.37
152	603087	甘李药业	1,182,957.00	2.37
153	600352	浙江龙盛	1,180,239.00	2.37
154	002202	金风科技	1,180,125.00	2.37
155	601933	永辉超市	1,179,222.00	2.37
156	002155	湖南黄金	1,177,529.00	2.36
157	600578	京能电力	1,177,043.00	2.36
158	688385	复旦微电	1,172,769.10	2.35
159	688180	君实生物	1,172,292.44	2.35
160	002939	长城证券	1,170,850.00	2.35
161	600369	西南证券	1,167,683.00	2.34
162	000598	兴蓉环境	1,166,155.00	2.34
163	000997	新大陆	1,161,083.00	2.33
164	600707	彩虹股份	1,160,848.00	2.33
165	688578	艾力斯	1,156,171.09	2.32

166	600848	上海临港	1,155,174.00	2.32
167	601636	旗滨集团	1,152,145.00	2.31
168	000629	钒钛股份	1,150,700.00	2.31
169	601990	南京证券	1,142,348.00	2.29
170	300676	华大基因	1,140,444.90	2.29
171	300558	贝达药业	1,140,146.00	2.29
172	600808	马钢股份	1,136,274.00	2.28
173	688220	翱捷科技	1,135,940.98	2.28
174	300140	节能环保	1,133,533.00	2.27
175	601099	太平洋	1,132,738.00	2.27
176	000027	深圳能源	1,132,117.73	2.27
177	600885	宏发股份	1,129,174.20	2.27
178	002517	恺英网络	1,128,950.00	2.26
179	601216	君正集团	1,127,507.00	2.26
180	601399	国机重装	1,125,470.00	2.26
181	002318	久立特材	1,118,849.00	2.24
182	688349	三一重能	1,116,092.87	2.24
183	600118	中国卫星	1,111,657.00	2.23
184	601991	大唐发电	1,106,653.00	2.22
185	601866	中远海发	1,104,831.00	2.22
186	300487	蓝晓科技	1,103,070.00	2.21
187	002472	双环传动	1,102,730.00	2.21
188	603893	瑞芯微	1,101,576.00	2.21
189	000887	中鼎股份	1,101,321.00	2.21
190	600873	梅花生物	1,099,286.00	2.21
191	600350	山东高速	1,095,104.00	2.20
192	002281	光迅科技	1,090,954.00	2.19
193	601696	中银证券	1,089,263.00	2.19
194	300748	金力永磁	1,088,423.00	2.18
195	002080	中材科技	1,084,030.00	2.17
196	600685	中船防务	1,081,986.00	2.17
197	688065	凯赛生物	1,081,822.66	2.17
198	300037	新宙邦	1,080,853.00	2.17
199	600801	华新建材	1,079,817.00	2.17
200	300383	光环新网	1,078,972.00	2.16
201	300142	沃森生物	1,078,772.00	2.16
202	600764	中国海防	1,078,087.00	2.16
203	300001	特锐德	1,075,431.00	2.16
204	688120	华海清科	1,071,046.97	2.15
205	600007	中国国贸	1,069,622.00	2.15
206	600095	湘财股份	1,068,371.00	2.14
207	600170	上海建工	1,067,830.00	2.14
208	002508	老板电器	1,067,395.00	2.14

209	000967	盈峰环境	1,061,977.00	2.13
210	688778	厦钨新能	1,058,554.75	2.12
211	002563	森马服饰	1,056,727.00	2.12
212	688375	国博电子	1,055,973.08	2.12
213	600499	科达制造	1,054,854.00	2.12
214	002244	滨江集团	1,052,100.00	2.11
215	002841	视源股份	1,050,030.00	2.11
216	600688	上海石化	1,048,601.00	2.10
217	600004	白云机场	1,047,184.00	2.10
218	002926	华西证券	1,043,862.00	2.09
219	002624	完美世界	1,041,243.00	2.09
220	600598	北大荒	1,040,845.00	2.09
221	600862	中航高科	1,038,024.00	2.08
222	600098	广州发展	1,034,898.00	2.08
223	600906	财达证券	1,034,086.00	2.07
224	601158	重庆水务	1,028,241.00	2.06
225	300003	乐普医疗	1,027,691.00	2.06
226	300017	网宿科技	1,027,346.00	2.06
227	002044	美年健康	1,026,989.00	2.06
228	300146	汤臣倍健	1,026,275.00	2.06
229	601156	东航物流	1,025,522.00	2.06
230	002056	横店东磁	1,022,960.00	2.05
231	600316	洪都航空	1,021,396.00	2.05
232	300144	宋城演艺	1,014,627.00	2.04
233	600970	中材国际	1,013,845.00	2.03
234	000066	中国长城	1,010,456.00	2.03
235	600895	张江高科	1,009,376.00	2.02
236	600498	烽火通信	1,007,804.00	2.02
237	000898	鞍钢股份	1,007,143.00	2.02
238	601928	凤凰传媒	1,005,627.00	2.02
239	000009	中国宝安	1,000,203.00	2.01
240	600398	海澜之家	999,511.00	2.01
241	002429	兆驰股份	998,410.00	2.00

注：本项“买入金额”均按买卖成交金额（成交单价乘以成交数量）填列，不考虑相关交易费用。

8.4.2 累计卖出金额超出期初基金资产净值 2%或前 20 名的股票明细

金额单位：人民币元

序号	股票代码	股票名称	本期累计卖出金额	占期初基金资产净值比例(%)
1	300476	胜宏科技	3,188,058.00	6.40
2	000050	深天马 A	1,984,059.00	3.98
3	601665	齐鲁银行	1,909,278.00	3.83

4	601577	长沙银行	1,884,709.00	3.78
5	002436	兴森科技	1,855,940.00	3.72
6	600737	中粮糖业	1,838,417.00	3.69
7	688777	中控技术	1,838,379.49	3.69
8	688469	芯联集成	1,783,450.92	3.58
9	000563	陕国投 A	1,727,592.00	3.47
10	688425	铁建重工	1,722,210.08	3.45
11	002966	苏州银行	1,716,523.00	3.44
12	000060	中金岭南	1,693,417.00	3.40
13	600166	福田汽车	1,661,042.00	3.33
14	300373	扬杰科技	1,620,286.00	3.25
15	002465	海格通信	1,613,273.00	3.24
16	002958	青农商行	1,609,603.00	3.23
17	601997	贵阳银行	1,599,925.00	3.21
18	000830	鲁西化工	1,588,344.00	3.19
19	000729	燕京啤酒	1,573,266.00	3.16
20	601106	中国一重	1,569,922.00	3.15
21	000683	博源化工	1,564,044.00	3.14
22	600282	南钢股份	1,555,690.00	3.12
23	601128	常熟银行	1,548,122.70	3.11
24	300395	菲利华	1,547,673.00	3.10
25	002532	天山铝业	1,538,639.00	3.09
26	000937	冀中能源	1,527,191.00	3.06
27	002558	巨人网络	1,526,059.00	3.06
28	600637	东方明珠	1,521,905.50	3.05
29	300677	英科医疗	1,513,410.00	3.04
30	000988	华工科技	1,506,021.00	3.02
31	600704	物产中大	1,500,262.00	3.01
32	600968	海油发展	1,500,202.00	3.01
33	000636	风华高科	1,499,526.00	3.01
34	603156	养元饮品	1,489,939.00	2.99
35	603228	景旺电子	1,485,665.00	2.98
36	600177	雅戈尔	1,479,002.00	2.97
37	688295	中复神鹰	1,478,676.55	2.97
38	600295	鄂尔多斯	1,475,802.00	2.96
39	000959	首钢股份	1,475,714.00	2.96
40	300207	欣旺达	1,468,176.00	2.95
41	688538	和辉光电	1,455,428.47	2.92
42	000785	居然智家	1,441,375.00	2.89
43	601118	海南橡胶	1,439,964.00	2.89
44	688520	神州细胞	1,433,929.20	2.88
45	600901	江苏金租	1,427,315.00	2.86
46	600820	隧道股份	1,411,005.00	2.83

47	002683	广东宏大	1,405,111.00	2.82
48	000783	长江证券	1,404,896.00	2.82
49	002008	大族激光	1,402,720.00	2.81
50	000932	华菱钢铁	1,400,333.00	2.81
51	000021	深科技	1,394,909.00	2.80
52	601958	金钼股份	1,394,533.00	2.80
53	688819	天能股份	1,391,520.98	2.79
54	600998	九州通	1,390,670.00	2.79
55	601155	新城控股	1,389,740.00	2.79
56	600153	建发股份	1,387,505.00	2.78
57	600208	衢州发展	1,386,306.00	2.78
58	601228	广州港	1,382,973.00	2.77
59	000426	兴业银锡	1,381,949.00	2.77
60	600959	江苏有线	1,379,507.00	2.77
61	002266	浙富控股	1,379,398.00	2.77
62	300070	碧水源	1,375,898.00	2.76
63	600816	建元信托	1,370,208.00	2.75
64	600928	西安银行	1,367,701.31	2.74
65	601568	北元集团	1,366,786.00	2.74
66	600655	豫园股份	1,366,765.00	2.74
67	600352	浙江龙盛	1,359,371.00	2.73
68	601061	中信金属	1,353,815.01	2.72
69	002203	海亮股份	1,347,096.00	2.70
70	600516	方大炭素	1,344,182.60	2.70
71	601717	中创智领	1,343,788.00	2.70
72	688772	珠海冠宇	1,341,585.24	2.69
73	000703	恒逸石化	1,341,462.00	2.69
74	601016	节能风电	1,340,582.00	2.69
75	002078	太阳纸业	1,332,646.00	2.67
76	600369	西南证券	1,330,238.00	2.67
77	300136	信维通信	1,329,645.00	2.67
78	000728	国元证券	1,328,598.00	2.67
79	600582	天地科技	1,327,768.00	2.66
80	600096	云天化	1,324,301.00	2.66
81	600583	海油工程	1,322,072.00	2.65
82	600925	苏能股份	1,321,916.00	2.65
83	688172	燕东微	1,318,550.45	2.65
84	002500	山西证券	1,313,288.00	2.63
85	002064	华峰化学	1,312,923.00	2.63
86	601108	财通证券	1,301,782.00	2.61
87	600521	华海药业	1,300,765.00	2.61
88	600497	驰宏锌锗	1,296,026.00	2.60
89	600329	达仁堂	1,295,170.20	2.60

90	002120	韵达股份	1,295,014.00	2.60
91	000591	太阳能	1,290,199.00	2.59
92	600339	中油工程	1,288,923.00	2.59
93	000709	河钢股份	1,288,854.00	2.59
94	002156	通富微电	1,288,814.00	2.59
95	000598	兴蓉环境	1,287,278.00	2.58
96	000032	深桑达 A	1,284,584.00	2.58
97	300223	北京君正	1,283,616.00	2.58
98	600298	安琪酵母	1,283,380.00	2.57
99	002202	金风科技	1,283,263.00	2.57
100	688387	信科移动	1,282,287.89	2.57
101	600673	东阳光	1,279,284.00	2.57
102	601933	永辉超市	1,279,190.00	2.57
103	601099	太平洋	1,277,246.00	2.56
104	600517	国网英大	1,276,584.00	2.56
105	688153	唯捷创芯	1,270,328.05	2.55
106	601615	明阳智能	1,269,748.00	2.55
107	600707	彩虹股份	1,267,800.00	2.54
108	300676	华大基因	1,262,083.00	2.53
109	603885	吉祥航空	1,261,701.00	2.53
110	300140	节能环保	1,260,000.00	2.53
111	002414	高德红外	1,257,608.00	2.52
112	300763	锦浪科技	1,250,401.60	2.51
113	600879	航天电子	1,247,691.00	2.50
114	000629	钒钛股份	1,245,243.00	2.50
115	002065	东华软件	1,244,433.00	2.50
116	300212	易华录	1,240,834.00	2.49
117	601212	白银有色	1,237,228.00	2.48
118	600688	上海石化	1,236,884.00	2.48
119	300058	蓝色光标	1,233,590.00	2.47
120	600008	首创环保	1,226,139.00	2.46
121	300144	宋城演艺	1,217,793.00	2.44
122	600578	京能电力	1,216,485.00	2.44
123	002138	顺络电子	1,216,039.00	2.44
124	002939	长城证券	1,214,159.00	2.44
125	603087	甘李药业	1,213,609.00	2.43
126	603650	彤程新材	1,212,268.00	2.43
127	601990	南京证券	1,211,930.00	2.43
128	688220	翱捷科技	1,207,497.64	2.42
129	601866	中远海发	1,204,675.00	2.42
130	000750	国海证券	1,202,985.00	2.41
131	603129	春风动力	1,200,608.00	2.41
132	000034	神州数码	1,200,194.00	2.41

133	600873	梅花生物	1,199,098.00	2.41
134	603379	三美股份	1,198,220.00	2.40
135	601636	旗滨集团	1,194,927.00	2.40
136	601216	君正集团	1,194,414.00	2.40
137	000825	太钢不锈	1,189,277.00	2.39
138	600528	中铁工业	1,189,241.00	2.39
139	002155	湖南黄金	1,187,347.00	2.38
140	600885	宏发股份	1,186,670.00	2.38
141	600808	马钢股份	1,186,616.00	2.38
142	300001	特锐德	1,186,572.00	2.38
143	688297	中无人机	1,186,182.16	2.38
144	600988	赤峰黄金	1,185,502.00	2.38
145	300604	长川科技	1,184,369.00	2.38
146	000987	越秀资本	1,181,839.00	2.37
147	300054	鼎龙股份	1,173,021.00	2.35
148	300496	中科创达	1,168,183.00	2.34
149	000623	吉林敖东	1,166,970.50	2.34
150	688180	君实生物	1,166,489.42	2.34
151	002563	森马服饰	1,166,055.00	2.34
152	300390	天华新能	1,163,699.10	2.33
153	300251	光线传媒	1,157,582.00	2.32
154	600109	国金证券	1,154,483.00	2.32
155	300803	指南针	1,154,451.00	2.32
156	002738	中矿资源	1,154,407.00	2.32
157	600598	北大荒	1,151,434.00	2.31
158	600862	中航高科	1,146,319.00	2.30
159	688249	晶合集成	1,144,215.87	2.30
160	301358	湖南裕能	1,143,301.00	2.29
161	600663	陆家嘴	1,141,138.00	2.29
162	002831	裕同科技	1,140,614.00	2.29
163	000027	深圳能源	1,140,015.00	2.29
164	000066	中国长城	1,138,757.00	2.28
165	000739	普洛药业	1,137,231.00	2.28
166	002185	华天科技	1,135,896.00	2.28
167	688349	三一重能	1,133,917.19	2.27
168	688385	复旦微电	1,132,642.09	2.27
169	600141	兴发集团	1,132,431.00	2.27
170	002508	老板电器	1,131,770.00	2.27
171	600007	中国国贸	1,130,752.00	2.27
172	300383	光环新网	1,130,286.00	2.27
173	600118	中国卫星	1,126,879.00	2.26
174	688017	绿的谐波	1,122,892.25	2.25
175	600004	白云机场	1,122,782.00	2.25

176	601098	中南传媒	1,121,746.00	2.25
177	300037	新宙邦	1,119,930.00	2.25
178	601991	大唐发电	1,118,534.00	2.24
179	600764	中国海防	1,118,304.00	2.24
180	601666	平煤股份	1,110,507.00	2.23
181	300017	网宿科技	1,107,319.00	2.22
182	002625	光启技术	1,107,317.00	2.22
183	300558	贝达药业	1,098,894.00	2.20
184	300142	沃森生物	1,097,680.00	2.20
185	603298	杭叉集团	1,096,311.00	2.20
186	000009	中国宝安	1,095,186.00	2.20
187	000723	美锦能源	1,092,980.00	2.19
188	688114	华大智造	1,089,434.48	2.19
189	601598	中国外运	1,086,053.00	2.18
190	600563	法拉电子	1,085,080.00	2.18
191	688375	国博电子	1,083,710.77	2.17
192	600350	山东高速	1,079,878.00	2.17
193	601158	重庆水务	1,079,097.00	2.16
194	600398	海澜之家	1,078,164.00	2.16
195	002797	第一创业	1,077,755.00	2.16
196	601696	中银证券	1,075,390.00	2.16
197	000997	新大陆	1,074,950.00	2.16
198	300003	乐普医疗	1,074,710.00	2.16
199	002080	中材科技	1,073,277.00	2.15
200	603160	汇顶科技	1,070,024.00	2.15
201	603688	石英股份	1,069,500.00	2.15
202	002841	视源股份	1,068,648.00	2.14
203	600848	上海临港	1,068,215.00	2.14
204	002294	信立泰	1,064,036.00	2.13
205	688521	芯原股份	1,062,440.11	2.13
206	300487	蓝晓科技	1,062,043.28	2.13
207	002507	涪陵榨菜	1,061,326.80	2.13
208	600170	上海建工	1,059,135.00	2.12
209	600316	洪都航空	1,056,788.00	2.12
210	300339	润和软件	1,056,104.00	2.12
211	600801	华新建材	1,053,104.00	2.11
212	600906	财达证券	1,051,900.00	2.11
213	002273	水晶光电	1,051,424.00	2.11
214	300073	当升科技	1,049,249.00	2.10
215	000898	鞍钢股份	1,046,484.00	2.10
216	688122	西部超导	1,042,077.70	2.09
217	688561	奇安信	1,039,601.57	2.09
218	600566	济川药业	1,038,833.91	2.08

219	002429	兆驰股份	1,036,648.00	2.08
220	601928	凤凰传媒	1,034,135.00	2.07
221	300595	欧普康视	1,034,131.83	2.07
222	601965	中国汽研	1,033,429.00	2.07
223	601608	中信重工	1,032,820.00	2.07
224	600895	张江高科	1,029,621.00	2.07
225	600392	盛和资源	1,027,613.00	2.06
226	300146	汤臣倍健	1,025,644.00	2.06
227	601000	唐山港	1,023,841.00	2.05
228	600535	天士力	1,021,979.60	2.05
229	002044	美年健康	1,021,951.00	2.05
230	003035	南网能源	1,020,694.00	2.05
231	600839	四川长虹	1,016,059.00	2.04
232	000519	中兵红箭	1,013,373.00	2.03
233	600155	华创云信	1,011,234.00	2.03
234	300919	中伟股份	1,011,206.00	2.03
235	002821	凯莱英	1,008,742.00	2.02
236	002432	九安医疗	1,007,748.00	2.02
237	600098	广州发展	1,005,798.00	2.02
238	002299	圣农发展	1,002,071.00	2.01
239	600435	北方导航	998,769.00	2.00
240	600739	辽宁成大	997,010.00	2.00

注：本项“卖出金额”均按买卖成交金额（成交单价乘以成交数量）填列，不考虑相关交易费用。

8.4.3 买入股票的成本总额及卖出股票的收入总额

单位：人民币元

买入股票成本（成交）总额	663,462,774.73
卖出股票收入（成交）总额	660,074,007.54

注：本项“买入股票的成本（成交）总额”和“卖出股票的收入（成交）总额”均按买卖成交金额（成交单价乘以成交数量）填列，不考虑相关交易费用。

8.5 期末按债券品种分类的债券投资组合

金额单位：人民币元

序号	债券品种	公允价值	占基金资产净值比例（%）
1	国家债券	-	-
2	央行票据	-	-
3	金融债券	-	-
	其中：政策性金融债	-	-
4	企业债券	-	-
5	企业短期融资券	-	-
6	中期票据	-	-

7	可转债（可交换债）	44,356.67	0.06
8	同业存单	-	-
9	其他	-	-
10	合计	44,356.67	0.06

8.6 期末按公允价值占基金资产净值比例大小排序的前五名债券投资明细

金额单位：人民币元

序号	债券代码	债券名称	数量 (张)	公允价值	占基金资产净值比例 (%)
1	118063	金 05 转债	270	27,000.41	0.04
2	113699	金 25 转债	50	8,722.56	0.01
3	110099	福能转债	60	8,633.70	0.01

8.7 期末按公允价值占基金资产净值比例大小排序的所有资产支持证券投资明细

本基金本报告期末未持有资产支持证券。

8.8 报告期末按公允价值占基金资产净值比例大小排序的前五名贵金属投资明细

本基金本报告期末未持有贵金属投资。

8.9 期末按公允价值占基金资产净值比例大小排序的前五名权证投资明细

本基金本报告期末未持有权证投资。

8.10 本基金投资股指期货的投资政策

本基金将根据风险管理的原则，以套期保值为目的，有选择地投资于流动性好、交易活跃的股指期货合约。

本基金在进行股指期货投资时，首先将基于对证券市场总体行情的判断和组合风险收益的分析确定投资时机以及套期保值的类型（多头套期保值或空头套期保值），并根据权益类资产投资（或拟投资）的总体规模和风险系数决定股指期货的投资比例；其次，本基金将在综合考虑证券市场和期货市场运行趋势以及股指期货流动性、收益性、风险特征和估值水平的基础上进行投资品种选择，以对冲权益类资产组合的系统性风险和流动性风险。

8.11 报告期末本基金投资的国债期货交易情况说明

8.11.1 本期国债期货投资政策

无。

8.11.2 本期国债期货投资评价

无。

8.12 投资组合报告附注

8.12.1 基金投资的前十名证券的发行主体本期是否出现被监管部门立案调查，或在报告编制日前一年内受到公开谴责、处罚的情形

本基金投资的前十名证券的发行主体中，白银有色集团股份有限公司在报告编制日前一年内曾受到甘肃证监局的处罚；内蒙古博源化工股份有限公司在报告编制日前一年内曾受到内蒙古证监局的处罚。

本基金对上述主体所发行证券的投资决策程序符合公司投资制度的规定。

报告期内，本基金投资的前十名其他证券的发行主体没有被监管部门立案调查的，也没有在报告编制日前一年内受到公开谴责、处罚的情况。

8.12.2 基金投资的前十名股票是否超出基金合同规定的备选股票库

本基金投资的前十名股票中，不存在投资于超出基金合同规定备选股票库之外的股票。

8.12.3 期末其他各项资产构成

单位：人民币元

序号	名称	金额
1	存出保证金	443,196.00
2	应收清算款	-
3	应收股利	-
4	应收利息	-
5	应收申购款	298,426.73
6	其他应收款	-
7	待摊费用	-
8	其他	-
9	合计	741,622.73

8.12.4 期末持有的处于转股期的可转换债券明细

本基金本报告期末未持有处于转股期的可转换债券。

8.12.5 期末前十名股票中存在流通受限情况的说明

8.12.5.1 期末指数投资前十名股票中存在流通受限情况的说明

本基金本报告期末指数投资前十名股票中不存在流通受限情况。

8.12.5.2 期末积极投资前五名股票中存在流通受限情况的说明

本基金本报告期末积极投资前五名股票中不存在流通受限情况。

§ 9 基金份额持有人信息

9.1 期末基金份额持有人户数及持有人结构

份额单位：份

份额级别	持有人	户均持有的基	持有人结构
------	-----	--------	-------

	户数 (户)	金份额	机构投资者		个人投资者	
			持有份额	占总份 额比例 (%)	持有份额	占总 份额 比例 (%)
华安中证 500 指数 增强 A	499	65,201.54	16,544,150.85	50.85	15,991,418.88	49.15
华安中证 500 指数 增强 C	603	46,986.01	20,318,658.63	71.71	8,013,907.55	28.29
合计	1,102	55,234.24	36,862,809.48	60.56	24,005,326.43	39.44

9.2 期末基金管理人的从业人员持有本基金的情况

项目	份额级别	持有份额总数 (份)	占基金总份额比例 (%)
基金管 理人所 有从业 人员持 有本基 金	华安中证 500 指数增强 A	115,204.67	0.35
	华安中证 500 指数增强 C	10.01	0.00
	合计	115,214.68	0.19

9.3 期末基金管理人的从业人员持有本开放式基金份额总量区间情况

无。

§ 10 开放式基金份额变动

单位：份

项目	华安中证 500 指数增强 A	华安中证 500 指数增强 C
基金合同生效日 (2022 年 5 月 24 日) 基金份额总额	133,507,750.06	176,250,841.84
本报告期期初基金 份额总额	30,836,787.07	27,232,752.13
本报告期基金总申 购份额	36,593,525.89	30,485,167.08
减：本报告期基金 总赎回份额	34,894,743.23	29,385,353.03
本报告期基金拆分 变动份额	-	-
本报告期期末基金 份额总额	32,535,569.73	28,332,566.18

§ 11 重大事件揭示

11.1 基金份额持有人大会决议

报告期内无基金份额持有人大会决议。

11.2 基金管理人、基金托管人的专门基金托管部门的重大人事变动

1、本报告期内本基金管理人重大人事变动如下：

2025 年 8 月 28 日，基金管理人发布了《华安基金管理有限公司关于董事长变更的公告》，朱学华先生离任本基金管理人的董事长，徐勇先生新任本基金管理人的董事长。

2025 年 9 月 27 日，基金管理人发布了《华安基金管理有限公司关于副总经理变更的公告》，谷媛媛女士离任本基金管理人的副总经理。

2、本报告期内本基金托管人的专门基金托管部门重大人事变动如下：

无。

11.3 涉及基金管理人、基金财产、基金托管业务的诉讼

报告期内无涉及本基金财产、基金托管业务的诉讼。报告期内基金管理人无涉及本基金财产的诉讼。

11.4 基金投资策略的改变

本报告期内无基金投资策略的改变。

11.5 为基金进行审计的会计师事务所情况

本报告期内本基金未改聘为基金审计的会计师事务所。

报告年度本基金应支付给聘任会计师事务所的报酬情况为人民币 27,000.00 元。

目前的审计机构已提供审计服务的连续年限：自 2024 年 11 月 9 日起至今。

11.6 管理人、托管人及相关从业人员受调查或处罚等情况

11.6.1 管理人受调查或处罚等情况

管理人受调查或处罚等情况	内容
受到调查或处罚等措施的主体	管理人
受到调查或处罚等措施的时间	2025 年 11 月 28 日
采取调查或处罚等措施的机构	中国证券监督管理委员会上海监管局
受到调查或处罚等措施类型	行政监管措施
受到的具体措施类型	责令改正、暂停受理固定收益类公募基金产品注册申请 3 个月

受到调查或处罚等措施的原因	投资运作、合规内控、人员管理、公司治理、其他问题；基金销售、财务管理
受到处罚的依据	《公开募集证券投资基金管理人监督管理办法》、《公开募集证券投资基金运作管理办法》、《证券期货经营机构私募资产管理业务办法》、《公开募集证券投资基金销售机构监督管理办法》、《证券期货投资者适当性管理办法》、《证券期货经营机构及其工作人员廉洁从业规定》、《证券基金经营机构董事、监事、高级管理人员及从业人员监督管理办法》、《证券投资基金管理公司内部控制指导意见》、《证券投资基金管理公司公平交易制度指导意见》、《证券投资基金管理公司管理办法》、《关于实施〈公开募集证券投资基金管理人监督管理办法〉有关问题的规定》、《个人养老金投资公开募集证券投资基金业务管理暂行规定》
管理人采取整改措施的情况（如提出整改意见）	公司高度重视，已通过完善制度流程、优化管理机制、加强事后检查等多种方式完成整改并通过监管机构检查验收。目前已恢复受理公司固定收益类公募基金产品注册。
其他	无

11.6.2 管理人相关从业人员受调查或处罚等情况

管理人相关从业人员受调查或处罚等情况	内容
受到调查或处罚等措施的主体	高级管理人员 1；高级管理人员 2；高级管理人员 3；高级管理人员 4；
受到调查或处罚等措施的时间	2025 年 11 月 28 日；2025 年 11 月 28 日；2025 年 11 月 28 日；2025 年 11 月 28 日；
采取调查或处罚等措施的机构	中国证券监督管理委员会上海监管局；中国证券监督管理委员会上海监管局；中国证券监督管理委员会上海监管局；中国证券监督管理委员会上海监管局；
受到调查或处罚等措施类型	行政监管措施；行政监管措施；行政监管措施；行政监管措施；
受到的具体措施类型	出具警示函；出具警示函；出具警示函；出具警示函；
受到调查或处罚等措施的原因	投资运作、合规内控、人员管理、其他问题；基金销售、财务管理；投资运作、合规内控；其他问题；基金销售、财务管理；其他问题；财务管理；
受到处罚的依据	《公开募集证券投资基金管理人监督管理办法》、《公开募集证券投资基金运作管理办法》、《证券期货经营机构私募资产管理业务办法》、《公开募集证券投资基金销售机构监督管理办法》、《证券期货投资者适当性管理办法》、《证券期货经营机构及其工作人员廉洁从业规定》、《证券基金经营机构董事、监事、高级管理人员及从业人员监督管理办法》、《证券投资基金管理公司内部控制指导意见》、《证券投资基金管理公司公平交易制度指导意见》、《证券投资基金管理公司管理办法》、《关于实施〈公开募集证券投资基金

	金管理人监督管理办法》有关问题的规定》、《个人养老金投资公开募集证券投资基金业务管理暂行规定》
管理人采取整改措施的情况（如提出整改意见）	公司高度重视，已通过完善制度流程、优化管理机制、加强事后检查等多种方式完成整改并通过监管机构检查验收。目前已恢复受理公司固定收益类公募基金产品注册。
其他	无

11.6.3 托管人受调查或处罚等情况

本报告期内，基金托管人没有受到监管部门调查或处罚。

11.6.4 托管人相关从业人员受调查或处罚等情况

本报告期内，基金托管人相关从业人员没有受到监管部门调查或处罚。

11.7 基金租用证券公司交易单元的有关情况

11.7.1 基金租用证券公司交易单元进行股票投资及佣金支付情况

金额单位：人民币元

券商名称	交易单元数量	股票交易		应支付该券商的佣金		备注
		成交金额	占当期股票成交总额的比例 (%)	佣金	占当期佣金总量的比例 (%)	
广发证券	3	1,323,536,782.27	100.00	244,853.31	100.00	-

注：1、选择证券公司参与证券交易的标准：

基金管理人负责选择证券公司，租用证券公司交易单元进行证券投资，或委托证券公司办理证券投资，选择标准为：

（1）财务状况良好，经营行为规范，合规风控能力较强，内部管理规范，具备健全的内控制度；

（2）提供研究服务的证券公司应当具备较好的研究能力和行业分析能力，有专门的研究服务团队，提供高质量的研究报告和较为全面的投研服务与支持；

（3）交易服务能力较强，具备证券交易所需的高效、安全的通讯条件，满足基金进行证券交易或结算的需要。

2、选择证券公司参与证券交易的程序：

（1）证券公司的尽职调查

根据证券公司选择标准及相关内控制度要求，对证券公司进行甄选并对其开展尽职调查。

（2）证券公司的准入评估

对证券公司的财务状况、经营行为、合规风控能力、交易、研究等服务能力进行综合评估，

并经公司相关内部审批程序后完成证券公司准入。

(3) 证券公司的审批程序

公司领导对证券公司综合评估的结果进行审核，并签署审批意见。

(4) 协议签署及通知托管人

基金管理人与证券公司签订相关协议，并通知基金托管人。

3、报告期内基金使用证券公司交易单元的变更情况：

新增交易单元的证券公司：无。

撤销交易单元的证券公司：无。

11.7.2 基金租用证券公司交易单元进行其他证券投资的情况

金额单位：人民币元

券商名称	债券交易		债券回购交易		权证交易	
	成交金额	占当期债券成交总额的比例 (%)	成交金额	占当期债券回购成交总额的比例 (%)	成交金额	占当期权证成交总额的比例 (%)
广发证券	110,194.65	100.00	-	-	-	-

11.8 其他重大事件

序号	公告事项	法定披露方式	法定披露日期
1	华安中证 500 指数增强型证券投资基金 2024 年第 4 季度报告	中国证监会基金电子披露网站和公司网站等规定媒介	2025 年 1 月 22 日
2	华安中证 500 指数增强型证券投资基金更新的招募说明书（2025 年第 1 号）	中国证监会基金电子披露网站和公司网站等规定媒介	2025 年 2 月 28 日
3	华安中证 500 指数增强型证券投资基金（华安中证 500 指数增强 A）基金产品资料概要更新	中国证监会基金电子披露网站和公司网站等规定媒介	2025 年 2 月 28 日
4	华安中证 500 指数增强型证券投资基金（华安中证 500 指数增强 C）基金产品资料概要更新	中国证监会基金电子披露网站和公司网站等规定媒介	2025 年 2 月 28 日
5	华安基金管理公司旗下公募基金通过证券公司证券交易及佣金支付情况（2024 年度）	中国证监会基金电子披露网站和公司网站等规定媒介	2025 年 3 月 29 日
6	华安基金管理有限公司旗下部分基金 2024 年年度报告的提示性公告	中国证监会基金电子披露网站和公司网站等规定媒介	2025 年 3 月 31 日

7	华安中证 500 指数增强型证券投资基金 2024 年年度报告	中国证监会基金电子披露网站和公司网站等规定媒介	2025 年 3 月 31 日
8	华安基金管理有限公司旗下部分基金 2025 年第 1 季度报告的提示性公告	中国证监会基金电子披露网站和公司网站等规定媒介	2025 年 4 月 22 日
9	华安中证 500 指数增强型证券投资基金 2025 年第 1 季度报告	中国证监会基金电子披露网站和公司网站等规定媒介	2025 年 4 月 22 日
10	华安基金管理有限公司关于旗下基金投资关联方承销证券的公告（伯 25 转债）	中国证监会基金电子披露网站和公司网站等规定媒介	2025 年 7 月 3 日
11	华安中证 500 指数增强型证券投资基金 2025 年第 2 季度报告	中国证监会基金电子披露网站和公司网站等规定媒介	2025 年 7 月 21 日
12	华安基金管理有限公司关于董事长变更的公告	中国证监会基金电子披露网站和公司网站等规定媒介	2025 年 8 月 28 日
13	华安中证 500 指数增强型证券投资基金 2025 年中期报告	中国证监会基金电子披露网站和公司网站等规定媒介	2025 年 8 月 30 日
14	华安基金管理有限公司关于副总经理变更的公告	中国证监会基金电子披露网站和公司网站等规定媒介	2025 年 9 月 27 日
15	华安基金管理有限公司关于董事变更的公告	中国证监会基金电子披露网站和公司网站等规定媒介	2025 年 9 月 27 日
16	华安中证 500 指数增强型证券投资基金基金经理变更公告	中国证监会基金电子披露网站和公司网站等规定媒介	2025 年 10 月 11 日
17	华安中证 500 指数增强型证券投资基金更新的招募说明书（2025 年第 2 号）	中国证监会基金电子披露网站和公司网站等规定媒介	2025 年 10 月 14 日
18	华安中证 500 指数增强型证券投资基金（华安中证 500 指数增强 A）基金产品资料概要更新	中国证监会基金电子披露网站和公司网站等规定媒介	2025 年 10 月 14 日
19	华安中证 500 指数增强型证券投资基金（华安中证 500 指数增强 C）基金产品资料概要更新	中国证监会基金电子披露网站和公司网站等规定媒介	2025 年 10 月 14 日
20	华安中证 500 指数增强型证券投资基金 2025 年第 3 季度报告	中国证监会基金电子披露网站和公司网站等规定媒介	2025 年 10 月 28 日
21	华安基金管理有限公司旗下部分基金 2025 年第 3 季度报告的提示性公	中国证监会基金电子披露网站和公司网站等规	2025 年 10 月 28 日

	告	定媒介	
22	关于基金电子直销平台延长“微钱宝”账户交易费率优惠活动的公告	中国证监会基金电子披露网站和公司网站等规定媒介	2025 年 12 月 29 日
23	关于基金电子交易平台延长工行直联结算方式费率优惠活动的公告	中国证监会基金电子披露网站和公司网站等规定媒介	2025 年 12 月 29 日

注：前款所涉重大事件已作为临时报告在规定媒介上披露。

§ 12 影响投资者决策的其他重要信息

12.1 报告期内单一投资者持有基金份额比例达到或超过 20%的情况

投资者类别	报告期内持有基金份额变化情况					报告期末持有基金情况	
	序号	持有基金份额比例达到或者超过 20%的时间区间	期初份额	申购份额	赎回份额	持有份额	份额占比 (%)
机构	1	20251031~20251231	0.00	36,862,809.48	0.00	36,862,809.48	60.56
产品特有风险							
本基金报告期内出现单一投资者持有基金份额比例达到或者超过 20%的情形。如该单一投资者大额赎回将可能导致基金份额净值波动风险、基金流动性风险等特定风险。							

§ 13 备查文件目录

13.1 备查文件目录

- 1、《华安中证 500 指数增强型证券投资基金基金合同》
- 2、《华安中证 500 指数增强型证券投资基金招募说明书》
- 3、《华安中证 500 指数增强型证券投资基金托管协议》
- 4、中国证监会批准华安中证 500 指数增强型证券投资基金设立的文件；
- 5、本报告期内在中国证监会指定报纸上公开披露的各项公告原件；
- 6、基金管理人业务资格批件、营业执照和公司章程；
- 7、基金托管人业务资格批件和营业执照；
- 8、华安基金管理有限公司开放式基金业务规则；

13.2 存放地点

基金管理人和基金托管人的住所，并登载于基金管理人互联网站 <http://www.huaan.com.cn>。

13.3 查阅方式

投资者可登录基金管理人互联网站查阅，或在营业时间内至基金管理人或基金托管人的住所

免费查阅。

华安基金管理有限公司

2026 年 3 月 31 日